CORTESIA

Encontro Jango-Brizola no Uruguai

ANO XXXV — Rio de Janeiro, quinta-feira, 7 de maio de 1964 — N.º 11.083

* Fundador: J. E. DE MACEDO SOARES *

30 CRUZEIROS

Diario Carioca

* O MAXIMO DE JORNAL NO MINIMO DE ESPAÇO *

BIBLIOTECA NACIONAL — Rio de Janeiro

MONTEVIDÉU —

O sr. Leonel Brizola chegou, ontem, à tarde, em Montevidéu, onde se reunirá com o presidente João Goulart.

O deputado petebista aterrou em pequeno aeroporto localizado nos subúrbios da capital uruguaia, prometendo, segundo à Polícia Federal, entrevista coletiva para hoje. No Uruguai já se encontram, igualmente, a sra. Neusa Brizola e seus filhos. (UPI-DC)

Costa e Silva: tropas retornam aos quartéis em posição de vigília

Goiás: general foi ver de perto se há subversão

Justino diz que não garantiu Lomanto Jr.

GOIANIA — RECIFE —

Chegou a esta capital o general Castro e Silva, enviado pelo ministro da Guerra, para apurar as atividades subversivas em Goiás.

O inquérito, que será aberto pelo general Castro e Silva deverá durar uma semana. Enquanto isso, a oposição prepara-se para apresentar requerimento de impedimento do governador.

LUDOVICO GARANTE MAURO

O senador Pedro Ludovico, pai do governador Mauro Borges, tem enviado esforços para garantir o seu filho no govêrno do Estado. E há dias mandou um jornalista como emissário à Belo Horizonte onde conseguiu uma declaração do general Luís Guedes em favor do mandato do governador.

Assembléia pressiona

Por outro lado, elementos oposicionistas na Assembléia Legislativa, estão dispostos a levar o impedimento do governador às últimos conseqüências tão logo sejam concluídas as investigações.

Borges não volta à ativa

O sr Mauro Borges, que é coronel do Exército, está licenciado para exercer a governança do Estado. Caso seja decretado o seu impedimento deverá ter seus direitos políticos passados por dez anos não revertendo portanto, aos quadros da ativa (Transpress-DC).

Fala Justino

Enquanto isso em Recife, o general Justino Alves Bastos, comandante do IV Exército, declarou a um grupo de militares ser grave a situação do governador da Bahia Lomando Júnior. E que sua viagem à Bahia não foi para solidarizar-se com o governador.

Acrescentou o general Justino ter ido a Salvador para acomodar a situação de modo a que o "impeachment" possa ser votado depois de concluídas tôdas as investigações (que já estão no final) para que não se diga ter havido pressão dêste ou daquele Comando.

Focos subversivos

Disse o comandante do IV Exército que pretender acabar com a corrupção em todo o Nordeste, eliminando, também, os focos subversivos. Pretende, ainda o general Justino realizar ampla campanha para eleger-se presidente do Clube Militar.

Documentos anti-Lomanto

Sabe-se, em fontes ligadas ao IV Exército, que tão logo seja votado o impedimento do governador Lomanto Júnior e do vice-governador Orlando Moscoso as autoridades da Região Militar fornecerão amplos documentos sôbre corrupção no Executivo baiano. (Transpress-DC).

No E. Rio:

Tôrres anuncia secretários

Vice pode voltar

Lisboa: 'garanti Badger'

Prefeito não foi molestado

(NA 4.ª E 9.ª PAGS.)

General no Ingá

O general Paulo Tôrres tomou posse, ontem, às 16,30 horas, no govêrno do Estado do Rio, dizendo no seu discurso (posse) que não pediu nada a ninguém e, portanto, com ninguém tinha compromisso. (Texto na 4.ª página)

Tôrres assume: 'não tenho compromisso com ninguém'

(LEIA NA 4.ª PÁGINA)

'Depois da limpeza ideológica, caça aos corruptos': afirma o ministro da Guerra

O ministro da Guerra, general Costa e Silva, fêz, ontem, dois pronunciamentos em Brasília: um, perante o Congresso que homenageava as Fôrças Armadas, fazendo um histórico da revolução e falando da participação das Fôrças Armadas nos movimentos políticos a partir da proclamação da República; outro, a um deputado, no decorrer de um banquete, dizendo que à limpeza ideológica seguir-se-á a caça aos corruptos, com a finalidade, inclusive, de extirpar do Congresso os elementos que o maculam, aos olhos dos juízes revolucionários. Os pronunciamentos do ministro vão na 3.ª (coluna de Mauritônio Meira) e 4.ª páginas (Homenagem do Congresso às Fôrças Armadas).

Roberto Campos:

Negros nos E. Unidos sofreram mais que comunistas no Brasil

NOVA IORQUE —

Admitindo que "alguns excessos foram cometidos" após a revolução, o sr. Roberto Campos afirmou, no entanto, que "houve menos violência e efusão de sangue no Brasil do que nos Estados Unidos, em tôrno dos direitos dos negros".

O ex-embaixador brasileiro em Washington, entrevistado pelo programa "At Isue", da Rêde de Televisão da Educação Nacional, declarou que o Brasil enfrenta quatro crises econômicas: inflação, estagnação econômica, falta de motivação pelo grupo empresarial e o problema do balanço de pagamentos. Desmentiu, ainda, ser o nôvo govêrno brasileiro um regime militar.

REMÉDIO

O ministro explicou que a cura para os problemas econômicos do Brasil implicaria na redução dos gastos do govêrno, reforma fiscal para aumentar a renda, aumento da ajuda alienígena e um grande esfôrço no sentido de aumentar a produção de alimentos.

Reformista

Confirmou, também, a disposição do nôvo govêrno de prosseguir na reforma agrária levando em conta a grande variedade de condições regionais. (UPI-DC)

O TEMPO

Tempo: Instável. Ocasionais chuvas fracas e intermitentes, melhorando no período.
Temperatura: Estável.
Ventos: Variáveis, fracos. Visibilidade boa.
Máxima: 26,2 (Penha).
Mínima: 18,2 (Santa Teresa).

Brasília informa:

Chegada do presidente da Alemanha adia sítio

Extinção gradual do subsídio de imprensa

Cantanhede o nôvo prefeito de Brasília

Mais um jornalista foi prêso

(NA 3.ª PAGINA)

Senado em recesso

BRASÍLIA —

Ao encerrar a sessão de ontem, o sr. Auro de Moura Andrade anunciou que, em virtude do feriado religioso de hoje e da sessão especial de amanhã, para recepcionar o presidente da Alemanha Ocidental, o Senado só voltará a reunir-se na próxima segunda-feira. À hora regimental.

Na ordem do dia (com 35 presentes) foi aprovado, em regime de urgência especial, o projeto de decreto legislativo n.º 12/64 que aprova o acôrdo básico de cooperação técnica assinado entre o Brasil e a Alemanha Ocidental. Foi aprovado também, em primeiro turno, o projeto que inclui no Plano Rodoviário Nacional a Rodovia Assis Brasil-Brasiléia-Xapuri — BR-29.

★ *Legalísmo e reformas* ★ DANTON JOBIM

QUANTAS vêzes chamamos a atenção do Presidente João Goulart para o infantilismo das esquerdas que evoluíam em tôrno do seu Govêrno!

A bandeira das reformas, que êle generosamente empunhava e ninguém pôde arrebatar-lhe das mãos, serviu a pueris manobras extremistas. Mas não será arriada do mastro nem mesmo pela revolução triunfante.

ESTAMOS lendo num artigo do ex-presidente argentino, Arturo Frondizi, num jornal de Buenos Aires: "As fôrças sociais que o desenvolvimento econômico do Brasil liberou, quebrando o anel compressor das velhas estruturas, se acham intactas. E, não só estão intactas, mas têm um dinamismo próprio que sobrepuja o de todos os extremismos e impele o Brasil para novas etapas de libertação. Etapas que pressupõem a unidade nacional, a aliança de classe e a recuperação da plena legalidade para a elevação econômica e social dos cinqüenta milhões de brasileiros que jazem na miséria, no analfabetismo, na enfermidade e na carência dos mais elementares direitos humanos..."

A RADICALIZAÇÃO de certos grupos que procuravam integrar-se no sistema governamental, aproveitando os ventos de reforma soprados do Planalto, era fruto de uma superestimação, por parte da esquerda radical, das possibilidades revolucionárias do momento brasileiro.

Resultado fatal dêsse infantilismo foi o rompimento dos quadros legais por fôrças da direita aliadas a fôrças do centro, estas temerosas da cubanização. O que se viu foi que a grande parcela conservadora da nação respondeu ao desafio esquerdista na forma de uma insurreição militar vitoriosa.

PARA onde nos levará a revolução triunfante? Para a revolução pròpriamente dita ou para a contra-revolução? Para as reformas ou para uma contrafação das reformas, disfarçando uma tentativa contra-revolucionária, adversa àquelas "fôrças sociais liberadas", de que fala o sr. Arturo Frondizi?

A PRIMEIRA condição para que os grupos dominantes pendam para uma política de reformas pacíficas é o restabelecimento da normalidade legal.

Sem isto nem as classes produtoras, nem as classes trabalhadoras, nem a classe média darão ao Govêrno do Marechal Castelo Branco o apoio necessário à sua tarefa básica: a recuperação econômico-financeira.

O clima de insegurança geral, agravado pelo aumento brutal do custo da vida, inseparável de uma política de grande austeridade como a que se anuncia, tem profundos reflexos na reação da opinião pública em face dos atos da nova administração.

FRONDIZI acentuou que o extremismo dominante em círculos que amparavam o govêrno deposto alienou a solidariedade das bases. "Daí que, diante do golpe de Estado, os operários tenham permanecido impassíveis; os sargentos das três armas tenham marchado no enquadramento natural; os empresários tenham procurado novos caminhos para expressar-se; e os partidos populares, em uníssono, reservaram tôda sua capacidade de ação para forçar o nôvo Govêrno a respeitar a vontade eleitoral e a recuperação do estado de direito através de um nôvo govêrno constitucional."

O EX-PRESIDENTE da Argentina parece haver compreendido bem o que se está passando no Brasil. Percebeu, por exemplo, o verdadeiro sentido das concessões feitas pelos partidos à revolução vitoriosa, as quais correspondem, apesar das aparências, a um grande anseio popular, permanente em todos os nossos episódios históricos: a restauração a qualquer preço da legalidade para que a segurança geral se restabeleça.

OS novos senhores do país não podem fugir às exigências do espírito legalista dos brasileiros nem ao desejo nacional de que se dêem prosseguimento às reformas agitadas e iniciadas no Govêrno João Goulart.

ASSEMBLÉIA DA GB VAI INTERPRETAR ATO INSTITUCIONAL

(LEIA NA 3.ª PAGINA)

DIÁRIO NO MUNDO

Condensado da UPI, DPA, ANSA e IPS

Sofia:

Imprensa italiana elogia N. Kruchev

SOFIA — "A imprensa italiana destacou a política pacífica da União Soviética e seu primeiro-ministro, Nikita Kruchev, em todo o mundo e na Itália em particular", disse Giulio Einaudi durante uma entrevista telefônica concedida ao jornal "Zemedelsk Zname", órgão da "União Agrária Búlgara". Einaudi, editor de Torino, que publicou recentemente um volume com os discursos de Nikita Kruchev sôbre os problemas da paz e da "coexistência pacífica", declarou que "o livro particularmente a introdução, escrita pelo mesmo Kruchev para a edição italiana, despertou grande interêsse no público italiano".

"A política da coexistência pacífica oferece grandes perspectivas aos italianos: E' a maneira melhor de resolver todos os problemas em suspenso nas relações internacionais e para alcançar uma compreensão recíproca a fim de chegar a uma solução".

"Posso declarar, confiante, que o livro de Nikita Kruchev suas altas idéias de humanidade e seus esforços para a paz, universalmente conhecidos, encontraram grande apoio na Itália".

Greve: Itália

ROMA — Ferroviários dirigidos pelos comunistas estão em greve numa tentativa aparentemente infrutífera de paralisar os transportes e irritar o govêrno.

A Confederação Geral do Trabalho (CGT) é a única organização trabalhista a participar do movimento de 24 horas. Os sindicatos não comunistas aguardam os resultados das negociações em curso com os representantes do govêrno sôbre a exigência de aumento de salários.

No entanto, a greve parecia ter tido êxito apenas parcial.

Matou dois

OAXACA (México) — Um médico, de 38 anos de idade, foi prêso sob a acusação de ter assassinado dois homens que viajavam em um automóvel que atropelou e matou seu filho de 4 anos José Morelos Garibay. Segundo a polícia, o dr. José Francisco Garibay Munoz encontrou o cadáver de seu filho na rua principal de uma cidade vizinha e imediatamente partiu em perseguição ao carro em fuga, alcançando-o na Estrada Cristóvão Colombo.

Nacionalização

HAVANA — Um porta-voz da Embaixada Britânica informou que o embaixador John Hughfryed entregou ao ministro de Economia, Regino Boti, a resposta do govêrno inglês à oferta cubana de indenização pela nacionalização da Refinaria Shell. Não foram fornecidos pormenores acêrca dos têrmos da resposta. A refinaria foi nacionalizada em 1960 e o govêrno cubano iniciou conversações para o pagamento da indenização em janeiro dêste ano, porém a notícia surgiu três meses depois.

Pedida extradição

BONN — A Alemanha Ocidental anunciou ontem que pediu à República Árabe Unida que lhe conceda extradição do criminoso nazista Hans Walter Zech-Nenntwich. O Ministério de Relações Exteriores disse que havia dado instruções à Embaixada da Alemanha no Cairo para que pedisse a detenção temporária do ex-oficial das fôrças "SS".

Onda de calor

MONTERREY (México) — Uma onda de calor que açoita esta cidade fêz novas vítimas eleva-se à 140 o número de crianças que perderam a vida na atual temporada de calor. Durante o dia se registraram 400 casos de desidratação de crianças que receberam atenção médica nos diversos hospitais da cidade. A temperatura máxima registrada nos últimos dias, foi de 44 graus centígrados.

Luebke

BUENOS AIRES — O presidente da Alemanha Ocidental, Heinrich Luebke e o chefe de Estado argentino, Arturo U. Illia, realizaram, têrça-feira, sua primeira conferência, à qual assistiram também os assessôres de ambos os mandatários. Soube-se que se discutiu a possível ajuda financeira da Alemanha ao Plano qüinqüenal de desenvolvimento, que Illia confia pôr em prática em outubro próximo.

Autodeterminação

LIMA — "Os princípios da não-intervenção e da autodeterminação são as pedras angulares da política internacional mexicana", segundo declarou o embaixador do México no Peru, Daniel Escalante. O tema da dissertação foi "Puebla e o 5 de maio de 1862". O diplomata assinalou que "o princípio da autodeterminação dos povos condensa o fato de que êles são donos de seu próprio destino e livres para ter o govêrno nas leis que êles mesmos considerem convenientes".

Cuba-Inglaterra

LONDRES — Funcionários cubanos disseram que compradores dêsse país continuam negociando a aquisição de maquinaria e outros equipamentos na Inglaterra. Acrescentaram que êles se encontram aqui "sempre" realizando consultas com emprêsas britânicas sôbre possíveis compras. Frisaram que não têm notícias sôbre a iminente conclusão de alguma nova operação. A maior venda efetuada recentemente pela Grã-Bretanha a Cuba foi de quatrocentos ônibus.

Caracas:

Comitê Mundial da Democracia Cristã

NOVA IORQUE — Começará a funcionar quarta-feira próxima em Caracas a reunião constitutiva do Comitê Mundial da Democracia Cristã. A ordem do dia inclui a constituição de um comitê mundial. Na oportunidade serão também examinados problemas de integração política, econômica e social na América Latina; de coordenação e solidariedade dos Partidos Democratas Cristãos do hemisfério.

A reunião do comitê organizador é presidida por Rafael Caldera. Deverão comparecer, especialmente convidados, Konrad Adenauer, ex-chanceler da Alemanha Ocidental; Mariano Rumor, secretário-geral da Democracia Cristã Italiana; Eduardo Frei, do Chile, Horácio Sueldo, da Argentina, entre outras personalidades. Também, na qualidade de observadores, foram convidados os senadores estadunidenses Hubert H. Humphrey, Eugene McCarthy e Edward Kennedy.

DOENÇAS DO CORAÇÃO
DIA E NOITE — SERVIÇO DE EMERGÊNCIA
CLÍNICA DR. EUGÊNIO SILVA CARMO
Eletrocardiografia — Fonocardiografia — Raios X — Oxigênio — Laboratório — Prevenção (Check up) — Diagnóstico precoce — Quartos de recuperação — Tratamento intensivo — Rua Barão de Ipanema 62 — 4.º andar — Fone: 37-3914 — Copacabana

30 minutos de risos!
Ligue para a
RÁDIO MAYRINK VEIGA
(Uma emissora da Rêde Piratininga)
e delicie-se com as situações hilariantes de
"ÊSTE NORTE É DE MORTE"
produção de Francisco Anísio com os mais famosos comediantes do Rádio! Às 20,30 das quintas-feiras
* Oferecimento das
"CASAS PERNAMBUCANAS"

ARGENTINA VOTA EXPULSÃO DO EMBAIXADOR DOS E. U. A.

BUENOS AIRES — Senadores do partido majoritário do presidente Arturo U. Illia pediram ontem que o Senado se reúna para declarar "persona non grata" o embaixador dos Estados Unidos, Robert Mcclintock.

Os senadores se mostram indignados por haver dito Mcclintock que a rescisão pelo govêrno argentino dos contratos que tinha com firmas petrolíferas dos Estados Unidos e Europa havia "afetado de forma adversa o clima para a inversão de capital norte-americano na Argentina".

A União Cívica Radical do Povo, o partido de Illia, tem escassa maioria no Senado: 25 das 45 cadeiras dêsse corpo.

Os observadores consideram "possível" que o Senado se reúna para considerar as acusações contra Mcclintock.

O diplomata deixará seu pôsto domingo para regressar a Washington, depois de servir, um ano e meio na Argentina.

Mcclintock declarou, em um discurso recente, que pronunciou na província de Missiones, que o efeito adverso da rescisão dos contratos petrolíferos "era uma questão não de opinião pessoal, e sim de fato".

Genebra

Subdesenvolvidos não lucram com comércio

GENEBRA — Qualquer aumento no volume do comércio entre os países comunistas e não-comunistas beneficiaria pouco as nações em desenvolvimento — declarou o sr. Ben H. Brown, delegado dos Estados Unidos à Conferência das Nações Unidas sôbre o Comércio e Desenvolvimento.

Falando numa comissão da conferência, disse o sr. Brown que tal opinião se baseava em dados atuais e do passado. O sr. Brown explicava por que os Estados Unidos rejeitavam o argumento do bloco comunista de que os problemas da balança comercial com os países do Ocidente impediam que os norte-americanos comprassem mais nos países em desenvolvimento.

IMPORTAÇÕES

Disse o sr. Brown que, mesmo no caso de as nações comunistas aumentarem suas importações do Ocidente, as receitas obtidas com elas seriam possìvelmente utilizadas para intensificar o seu próprio desenvolvimento econômico e não para fazer compras nos países subdesenvolvidos.

Afirmou também o delegado norte-americano que o aumento das exportações dos países do bloco comunista poderia prejudicar as perspectivas de mercados das nações em desenvolvimento, por isso que seus principais produtos teriam concorrência direta das principais exportações daquêles países. Por exemplo, citou os minérios, os combustíveis e a madeira.

— Os Estados Unidos e doze nações em desenvolvimento recomendaram a aprovação de novas medidas para financiar o desenvolvimento econômico, mediante o comércio e a ajuda.

A proposição, apresentada a uma comissão da Conferência das Nações Unidas sôbre Comércio e Desenvolvimento, recomenda que os países industrializados adaptem seus programas de ajuda para aumentar a ajuda financeira, quando os lucros de exportações dos países em desenvolvimento declinarem como resultado de causa fora de seu contrôle.

China "rebatiza" Genghis Khan

MOSCOU — A União Soviética acusou a China Comunista de "rebatizar" Gengis Khan, o selvagem caudilho mongol que arrasou, com sua "horda dourada", a Rússia do século XIII.

O "Komunist" diz que Pequim está "enxugando o sangue" das mãos de Genghis Khan, apresentando-o como um "estadista que desempenhou um papel preponderante na história da China".

A publicação do artigo na "bíblia" do comunismo soviético é feita em meio aos rumôres de que o Kremlin acredita que sua divergência com a China Comunista já é irremediável, e deseja levar avante sua idéia de convocar uma conferência comunista mundial para uma definição com Pequim.

Cuba: mantido cêrco econômico pelos EUA

WASINIGTON — Os Estados Unidos continuarão tentando persuadir as nações do mundo livre a ajudá-los a isolar econômicamente a Cuba de Fidel Castro.

Richard Phillips, chefe de Imprensa do Departamento de Estado, ressaltou êste ponto ao referir-se à compra de 20 locomotivas efetuada na França pelo regime comunista cubano.

PREOCUPAÇAO

Declarou o sr. Phillips que a venda foi efetuada, a despeito das manifestações de "séria preocupação" formuladas pelos Estados Unidos a altos funcionários do govêrno francês em Washington e Paris.

Os esforços dos Estados Unidos tendentes a persuadir outros governos a ver o valor dessa política continuarão — acrescentou o sr. Phillips.

"NEGAÇÃO ECONÔMICA"

As razões da política de "negação econômica" foram expostas, recentemente, pelo sr. George W Ball, subsecretário de Estado.

O sr. Ball qualificou tal política como a única — a menos que se recorresse à guerra — capaz de reprimir a subversão comunista cubana em outras nações.

Isolando-se Cuba econòmicamente — disse o sr. Ball —, a capacidade do regime de Fidel Castro para exportar a subversão e a violência se reduziria, e, quanto à União Soviética, o custo de manter de pé o regime comunista cubano aumentaria.

Isolando-se Cuba econòmicamente — disse o sr. Ball —, a capacidade do regime de Fidel Castro para exportar a subversão e a violência se reduziria, e, quanto à União Soviética, o custo de manter de pé o regime comunista cubano aumentaria.

Shepard ganhou medalha

WASHINGTON — A Instituição Smithsoniana conferiu a Medalha Langley à Alan B. Shepard Jr., o primeiro astronauta norte-americano, ao festejar-se o terceiro aniversário de seu histórico vôo espacial.

O presidente do Supremo Tribunal dos Estados Unidos, Earl Warren, em sua qualidade de Chanceler da Instituição, fêz a entrega da medalha ao astronauta.

Apêlo a Johnson

PARIS — Madame Ngo Dinh Nhu, ex-primeira dama do Vietnam do Sul, enviou um telegrama ao presidente dos Estados Unidos, Lyndon B. Johnson, pedindo-lhe que intervenha para impedir que seu cunhado, Ngo Dinh Can, seja fuzilado pelo govêrno do Vietnam do Sul Can foi declarado culpado de assassínio, extorsão e abuso de poder durante o regime de seu irmão, o desaparecido presidente Ngo Ninh Diem. Madame Nhu declarou, em seu telegrama à Johnson: "Seria lamentável que seu govêrno tivesse de assumir a responsabilidade por um nôvo crime cometido contra a família Ngo..."

PLANTÃO DO DC

CORINTIANS VENCEU

Por 1 a 0, gol de Silva, de cabeça, aos 25 minutos, do primeiro tempo o Corintians venceu ao Vasco, ontem, à noite no Maracanã, em mais um jôgo pelo Torneio Rio-São Paulo A renda foi de .... Cr$ 1.039.718.00.

O jôgo foi arbitrado por Armando Marques. Na segunda etapa, aos 22 minutos, o prélio foi interrompido por mais de seis minutos, face a um incidente entre o juiz e o técnico do Corintians Paulo Amaral.

EQUIPES

A equipe do Corintians formou com Heitor (Cabeção), Ari, Ercílio (Neco), Eduardo, Cláudio e Oreco; Édson e Ferreira; Davi Flávio Bazani e Silva (Manoelzinho). O Vasco com Marcelo, Massinha depois Joel, Brito, Fontana e Pereira; Odemar e Lorico; Joãozinho depois Altamiro Célio, Saulzinho e e Zèzinho.

HERÓIS DE BRAÇO FORTE

Aos 25 minutos do dia 7 de maio de 1954, 17 soldados do fôgo pereceram na Ilha do Braço Forte. Foram dois oficiais, três sargentos e 12 soldados que, no propósito de salvar vidas humanas e patrimônio alheio, perderam a própria vida. A Administração do Pôrto do Rio de Janeiro e a Corporação de Bombeiros da Guanabara, com programa elaborado pela seção de relações públicas da APRJ prestará homenagem postuma em memoria dos heróis desaparecidos.

PETROBRÁS: ANIVERSÁRIO

Algumas comemorações assinalarão, o próximo dia 10, o décimo aniversário de instalações da Petrobrás. Criada pela Lei 2.004 de 3 de outubro de 1953, a emprêsa estatal do petróleo sòmente foi instalada oficialmente a 10 de maio de 1954

EXPOSIÇÃO HOTELEIRA

A Exposição de Fornecedores de Hotelaria, em seu primeiro dia de funcionamento, instalada no andar térreo do Museu de Arte Moderna, recebeu, ontem, mais de cinco mil visitas, sendo que o volume de vendas atingiu aproximadamente Cr$ 2 milhões.

DIA DA VITÓRIA" — CREDENCIAIS

O Sindicato dos Jornalistas profissionais da Guanabara distribuirá, durante o dia de hoje as credenciais dos profissionais de imprensa encarregados de darem cobertura às comemorações do 'Dia da Vitória".

CASA CIVIL: SUBCHEFE

O professor Nélson Gouvêa foi empossado ontem, em uma das subchefias da Casa Civil. Conhecedor dos assuntos relacionados com a Legislação Trabalhista e com o sindicalismo brasileiro, o professor Nélson Gouvêa tem posição destacada na cátedra e nas lutas democrática.

OSCAR WILDE

A Cultrix lança "Histórias de Oscar Wilde", volume de doze contos traduzido por Otávio Mendes Cajado e Celi Monteiro Môço.

RADIOLOGIA

O Instituto de Biofísica da Escola Nacional de Medicina e Cirurgia vai realizar, a partir do dia 11, o IV Curso de Introdução à Radiobiologia As inscrições poderão ser feitas na Rua Frei Caneca, 94 4.º andar, das 9 às 11 horas, diàriamente.

FAGOTE

Na Academia de Música Lorenzo Fernandez estão abertas as inscrições para o curso de fagote, que será ministrado pelo prof. Noel Deves.

JOSÉ BONIFÁCIO

Continua no "hall" da Biblioteca Nacional, a "Exposição osé Bonifácio", comemorativa do bicentenário de nascimento do patriarca da independência, contento materia sôbre sua vida e obra, organizado pelo escritor Adonias Filho.

BELAS ARTES

O governador interino da Guanabara, des. Vicente Faria Coelho, sancionou a lei criando a Comissão Estadual de Belas Artes e o Salão de Artes Plásticas da Guanabara.

LESTE BRASILEIRO

A Leste Brasileiro vai reformar sua rêde de comunicações e reconstruir a linha telegráfica da Zona Sul com dotações que constam do plano de investimento da RFF para êste ano. Está prevista igualmente a reconstrução de locomotivas elétricas e reparação geral de carros e vagões para melhorar a capacidade de transporte daquela ferrovia.

HABITAÇÃO

Está chegando a seu fim a primeira fase do projeto de habitações populares para trabalhadores levado a cabo em Honduras, sob os auspícios da Aliança para o Progresso. O projeto é financiado através de um empréstimo da USAID.

Johnson: cada nação escolhe seu destino

WASHINGTON — Dirigindo-se à centenas de estudantes procedentes de vários países, o presidente Johnson declarou nesta capital, que cada nação dêste mundo "precisa ter a liberdade de escolher seu próprio destino, à sua própria maneira".

Quanto aos Estados Unidos, disse o sr. Johnson, todos os seus esforços "destinam-se a assegurar que no mundo os homens vivam por seus princípios, em vez de morrerem por êles".

O costume de convidar estudantes estrangeiros a visitarem a Casa Branca remonta a 30 anos atrás quando foi iniciado pela sra. Eleanor Roosevelt. A esta última recepção, dada pelo atual presidente, compareceram estudantes de 71 nações, todos alunos de universidades em Washington e redondezas.

O presidente observou que a maioria dos jovens a quem falava voltariam aos seus países de origem, acrescentando ser sua esperança "que o que aprendestes aqui vos seja útil ao colaborardes para o progresso de vossas pátrias". A educação superior, disse mais o presidente, acarreta a "responsabilidade de uma dedicação perpétua ao serviço da pátria e do mundo".

O sr. Johnson, manifestando a esperança de que os estudantes, durante sua estada no país, tenham chegado a conhecer bem o seu povo, seus problemas suas realizações, declarou que os Estados Unidos, à semelhança de muitos dos países ali representados pelos jovens universitários, são "uma sociedade ainda em transição".

TRANSIÇÃO

"A experiência humana é variada demais para que se possa conter em uma única lei, em um único sistema ou em uma única crença", prosseguiu o presidente. "Cumpre-nos adaptar a ação à experiência. É isso que molda nossas atitudes perante o mundo. Nenhum homem e nenhuma nação têm sabedoria bastante para prescrever um único sistema econômico ou um único conjunto de instituições políticas capaz de satisfazer as necessidades de mais de cem países (...)."

Comércio com Cuba

França ignora protesto

PARIS — Revelou-se, em fontes chegadas ao govêrno, que o presidente Charles de Gaulle desatenderá ou desconhecerá inteiramente os protestos norte-americanos contra as vendas da indústria pesada francêsa ao govêrno de Cuba.

Sem se perturbar pelo último abalo nas relações franco-norte-americanas, em seguida à venda de 20 locomotivas diesel à Cuba, o govêrno francês adotou a firme posição de vender àquele país ou a qualquer outro o que julgar conveniente, desde que não figure na lista de produtos proibidos pelos embargos estratégicos aliados.

Os diplomatas ocidentais disseram que os últimos choques levaram as relações franco-norte-americanas a seu nível mais baixo. Tais relações, recorda-se, já haviam sido anuviadas pela sistemática não participação francêsa na Organização do Tratado do Atlântico Norte (OTAN) e no reconhecimento do govêrno da China Comunista.

De Gaulle visita AL no outono

PARIS — O presidente Charles De Gaulle, aprovou, uma confirmação oficial de que realizará uma visita pela América Latina no próximo outono. Deu sua aprovação durante sessão de duas horas e meia de seu gabinete na qual examinaram a política nacional e internacional do país.

De Gaulle, embora um tanto pálido, tinha boa aparência nesta sua primeira reunião do Gabinete depois de sua operação da próstata no passado dia 17 de abril.

O ministro da Informação, Alain Peyrefitte, declarou que o presidente, de 73 anos, está "em muito boas condições físicas" e que dentro das próximas semanas estudará os planos de sua viagem pela América Latina, cujo início está marcado para o dia 9 de setembro.

Peyrefitte acrescentou que não existem alterações nos planos do mandatário, salvo uma possível demora na reunião bi-anual de julho, com o chanceler da Alemanha Ocidental, sr. Ludig Erhard.

Nikita foi à África: boa-vontade

MOSCOU — O primeiro-ministro Nikita Kruchev partiu ontem, por via marítima, com destino à República Árabe Unida, em sua primeira viagem de boa-vontade à África.

A Agência "TASS" informou que Kruchev está acompanhado de sua espôsa, Nina, e de outros membros da família, além de um grupo de assessôres.

Embarcaram no vapor soviético "Armênia" que saiu do pôrto de Yalata, na Criméia. Deverá chegar sábado à Alexandria, Egito.

Vítimas da revolução

JACARTA — O órgão oficial do Partido Comunista disse ontem que foi formada aqui uma "comissão de solidariedade para a libertação das vítimas da contrarevolução no Brasil". Acrescenta que a comissão foi criada tendo "em vista a detenção de comunista chinêses pelo govêrno brasileiro".

SINDICATO NACIONAL DOS ELETRICISTAS DA MARINHA MERCANTE

Sede própria: Rua Acre n. 55 — 8º andar — sala 806

Edital de Convocação

De ordem do senhor presidente pelo presente edital, ficam convocados todos os associados quites e em pleno gôzo de seus direitos sociais, para a reunião de Assembléia Geral Ordinária, no próximo dia 11 (segunda-feira) do corrente em primeira e segunda convocação respectivamente às 17,00 e 17,30 horas, para tratar da seguinte

ORDEM DO DIA

1 — Leitura, discussão e aprovação da Ata da Assembléia anterior;

2) — Leitura do Expediente;

3) — Assuntos gerais.

Estado da Guanabara, 4 de maio de 1964

Manoel Dionísio Mattos
1º secretário

McNamara: vôos sôbre Cuba não vão cessar

WASHINGTON — O secretário da Defesa, sr. Robert S. Mcnamara, declarou que "nossas necessidades e planos sôbre a vigilância aérea nos céus de Cuba" não serão alterados pelo fato de que as fôrças do regime dessa ilha se incumbam da manipulação dos projéteis aéreos instalados pelos soviéticos na ilha dominada por Fidel Castro.

Mcnamara insistiu em que o convênio de 1962 com a União Soviética sôbre a retirada dos projéteis ofensivos soviéticos compreende a "inspeção satisfatória" para se ter a certeza de que não se os devolvia à ilha.

VIGILANCIA

"Já que o govêrno de Castro se negou a permitir a inspeção "in loco", é necessário que se cumpra a vigilância aérea", disse em discurso perante o Conselho de Publicidade.

Em outras partes de seu discurso, o secretário da Defesa destacou que:

— Em vista dos métodos próprios do estado policial introduzidos em Cuba pelo atual regime, considera haver poucas perspectivas de uma revolta interna na ilha. Acrescentou que nutre a crença de que se pode evitar a propagação do castrismo a outros países da América Latina.

Agricultura cubana

MIAMI — Um nôvo exemplo do estado caótico em que se acha a lavoura cubana foi dado pelo próprio regime de Fidel Castro ao reconhecer a escassez de mais um produto: o tomate. A guisa de explicação por ter sido abandonado êsse cultivo, que antes de Castro era abundante — inclusive para exportação — o jornal comunista "Hoy", principal órgão do regime, declarou em edição recente: "Dadas as dificuldades em que se encontra a execução do plano de semeadura escalonada, houve maturação simultânea em algumas zonas, situação não fácil de superar por causa da escassez de mão-de-obra e de transportes".

Desarme: Londres não votará plano polonês

LONDRES — A Grã-Bretanha entregou ontem nota ao govêrno polonês, em Varsóvia, em resposta à proposta da Polônia no sentido de que se paralise o abastecimento nuclear na Europa Central, segundo noticiou o Ministério do Exterior.

A nota foi entregue ao Ministério de Relações Exteriores da Polônia por um enviado especial. O embaixador da Polônia em Londres receberá mais tarde uma cópia.

Não se revelou o texto da resposta britânica. Não obstante, fontes interessadas afirmam que a Grã-Bretanha deixou aberta uma possibilidade ao abster-se de rechaçar ou aceitar o plano polonês.

Amigo de Lenine

PARIS — Faleceu nesta cidade o veterano militante comunista Alfredo Rosmer, nascido nos Estados Unidos, e amigo pessoal de V. I. Lenine e de Leon Trotsky. Tinha 88 anos de idade. Rosmer chamava-se, na realidade, Alfred Griot e era filho de um lorenense que emigrou em meados do século passado para os Estados Unidos. Jovem ainda, veio à França, onde se radicou e adotou o pseudônimo de Rosmer, um dos personagens de uma obra de Ibsen. Ingressou no Partido Comunista, e foi um dos fundadores da "Vida Operária", órgão da Confederação Geral do Trabalho controlada pelos comunistas.

Júbilo americano

CHARLOTTESVILLE, Virgínia — Falando aqui, perante professôres e alunos da Faculdade de Direito da Universidade da Virgínia, o sr. W. Averell Harriman, subsecretário de Estado para Assuntos Políticos, referiu-se à "boa notícia" dos reveses sofridos pelos comunistas no Brasil, dizendo que êste país necessitará agora "de mais assistência nossa e de outros países amigos". Acrescentou o sr. Harriman que, "de forma semelhante, o incremento da atividade comunista do Vietnam do Norte exige que prestemos mais assistência aos vietnameses do sul, a fim de colaborarmos na preservação de sua liberdade".

CONVOCADO PARA O SERVIÇO MILITAR
Consagrados desportistas prestaram o Serviço Militar entre os PARA-QUEDISTAS. Apresenta-te no PR-20 para seguires o mesmo caminho.

Pagamentos: E.U.A. reduzem "deficits"

WASHINGTON — O presidente Johnson foi informado de que os Estados Unidos melhoraram a posição de seu balanço de pagamentos.

Ao mesmo tempo, a Casa Branca anunciou que tôdas as repartições do govêrno foram instruídas no sentido de prosseguir os seus esforços destinados a pôr um ponto final ao deficit.

Os programas de ajuda do govêrno, as despesas com a defesa no exterior e o fluxo de capitais privados de investimento para o estrangeiro provocaram, nos últimos anos, um deficit crônico nas contas internacionais dos Estados Unidos.

RAIO-X
Dr. Victor Côrtes
Exames radiológicos em residências
TOMOGRAFIAS
Diàriamente das 8 às 11 e das 14 às 17 horas
RUA ARAÚJO PÔRTO ALEGRE, 70
9.º andar — Tel.: 22-5330

Castelo: 'Fôrças Armadas receberam verdadeira chancela do Congresso'

"As Fôrças Armadas receberam uma verdadeira chancela, do Congresso Nacional, pelo que fizeram em pról do Brasil" — disse, ontem, o presidente Castelo Branco ao receber cêrca de 40 oficiais superiores das classes armadas, que acabavam de ser homenageados pelo Legislativo.

Após apertar a mão dos militares presentes, o chefe do Govêrno assim se expressou: "Fui informado de que a manifestação feita no Congresso às Fôrças Armadas foi muito expressiva e se revestiu de muito calor. Com muita objetividade e significação que muito honram às Fôrças Armadas. Para o presidente da República constitui motivo de tranqüilidade saber que os representantes do povo homenagearam as Fôrças Armadas. Não deixa de ser um grande estímulo porque as Fôrças Armadas receberam uma verdadeira chancela pelo que fizeram em pról do Brasil. Eu me congratulo com as Fôrças Armadas pelo que aconteceu no Congresso.

Entre os militares presentes à ante-sala do Gabinete Presidencial, no terceiro andar do Palácio do Planalto, local onde foram recebidos pelo chefe do Govêrno, encontravam-se os três ministros militares, os comandantes dos quatro Exércitos e os srs. marechal Odílio Denis, almirante Sílvio Heck e o brigadeiro Muniz de Aragão.

Assembléia da GB vai estudar o Ato Institucional

Os líderes da Assembléia Legislativa, por convocação do presidente, deputado Amando da Fonseca, vão decidir se o dispositivo do Ato Institucional determinando o prazo de 30 dias para votação das mensagens do Executivo, ou, no caso contrário, sua aprovação automática, se aplica, também, às proposições de autoria do governador do Estado.

O caso foi suscitado pelo deputado Gama Filho, quando lavrou seu protesto em vista da mensagem do governador, a respeito da isenção de impostos para os gêneros alimentícios, determinar que ela fôsse votada com urgência, sob alegação de que sôbre a mesma incidia aquêle dispositivo do Ato Institucional, extensivo, assim, às Assembléias estaduais.

70 MENSAGENS

Existem na Assembléia, dependentes de votação, cêrca de 70 mensagens do Executivo. Na próxima semana, o presidente Amando da Fonseca tenciona submetê-las ao plenário, dinamisando o processo legislativo da Assembléia. Para isso, em reunião, os líderes das diversas bancadas, nos próximos dias, decidirão sôbre a questão levantada pelo pessedista Gama Filho.

POSSE DO VICE-GOVERNADOR

Será mesmo no próximo dia 8, às 20 horas, a posse, em caráter solene, do vice-governador Rafael de Almeida Magalhães. Em frente ao Palácio Pedro Ernesto, onde terá lugar a solenidade, ficarão postadas as fôrças estaduais que serão passadas em revistas pelo vice-governador. No plenário, discursarão os deputados líderes da Maioria, da Minoria e representantes dos pequenos partidos. A seguir falará o vice-governador. Após a posse, o sr. Rafael de Almeida Magalhães concederá uma entrevista coletiva aos jornalistas credenciados na Assembléia Legislativa.

OS PRÓXIMOS CASSADOS

O deputado Amando da Fonseca informou, ontem, à reportagem, estar esperando a documentação do Conselho de Segurança Nacional e do DOPS, sôbre as atividades subversivas dos deputados, para encaminhá-la ao plenário, no sentido de formação do processo de cassação dos respectivos mandatos.

DEPOSIÇÃO DE UM REI

Trinta deputados da Assembléia Legislativa assinaram documento, endereçado ao diretor de Turismo, pedindo que o jornalista Joaquim Meneses seja designado Rei Momo no Carnaval do Quarto Centenário de Fundação da Cidade. Com essa indicação, será deposto o atual rei, sr. Abraão Haddad. Pelo orçamento atual, o Rei Momo de 1965 terá direito a uma ajuda de custo de um milhão de cruzeiros.

MAIS 30 DIAS PARA LACERDA

O presidente da Assembléia confirmou a existência de um nôvo pedido de 30 dias de licença para o governador Carlos Lacerda, a sreem acrescentados aos 60 já concedidos. Oportunamente, o nôvo pedido será formalizado.

HOMENAGEM A CASTELO BRANCO

O presidente da Assembléia designou os deputados militares, para, em comissão, convidarem o presidente da República e o ministro da Guerra, para receberem os títulos de Cidadão Benemérito do Estado da Guanabara e Cidadão Carioca, respectivamente, concedidos pela Assembléia.

Nasser contra "Impeachment"

Em vista das afirmações de um deputado na Câmara, no sentido de que seria um dos articuladores do "impeachment" do governador Mauro Borges, o deputado Alfredo Nasser, que se acha no Rio, fêz as seguintes declarações:

"Só tive conhecimento da tentativa de "impeachment" do governador Mauro Borges, pela leitura dos jornais. Não redigi nenhum documento e não fui consultado sôbre isso".

MARINHA E O PORTA-AVIÕES

Após a solenidade em que o presidente recebeu os representantes das Fôrças Armadas, o almirante Arnaldo de Melo Batista, titular da pasta da Marinha, em respostas a perguntas de jornalistas presentes, sôbre o problema da aviação embarcada, disse: "O presidente da República já declarou que todos os problemas de real importância não devem ficar sem solução no seu govêrno. A solução do problema da aviação embarcada vem se alongando e isto não traz benefícios a ninguém".

TRABALHISTAS NO GABINETE CIVIL

Conhecedor de assuntos relacionados com a legislação trabalhista e com o sindicalismo brasileiro, o sr. Nélson Gouveia foi empossado, anteontem, em uma das subchefias do gabinete civil da Presidência da República. O nôvo titular era delegado do Ministério do Trabalho em São Paulo.

CONCLAP NOVAMENTE

Completando, com alguns dados, as questões debatidas no primeiro encontro mantido, o sr. Albert Byington, do Conselho Nacional das Classes Produtoras — CONCLAP — foi recebido, em audiência, pelo presidente Castelo Branco, reiterando o propósito de colaboração com o govêrno.

TUDO CALMO NO SUL

O general Mário Pope de Figueiredo, comandante do IV Exército, perguntado, ontem, no Planalto, como estava a situação nos Estados sulinos, muito embora não respondesse com palavras, fêz o costumeiro gesto dos aeronautas — mão fechada com o polegar aberto para o alto — designativo de que tudo está em ordem.

CASTELO NO RIACHO FUNDO

O chefe do govêrno, desde o dia passado, já se encontra instalado na Granja do Riacho Fundo, residência oficial do prefeito de Brasília. O presidente deslocou-se para aquela residência, em virtude de ter cedido o Palácio da Alvorada para o chefe do govêrno alemão, que lá permanecerá durante os dois dias de sua visita à nova capital. Castelo, ontem, à tarde, usou o helicóptero no seu deslocamento do Riacho Fundo para o Planalto, de vez que a distância que separa o Palácio daquele local é de aproximadamente 20 quilômetros.

NOMEAÇÕES NA AERONÁUTICA

Atos do presidente Castelo Branco nomearam o brigadeiro Carlos Alberto de Oliveira Sampaio, para o comando da 6.ª Zona Aérea; o coronel Agenor da Rocha Santos, para a direção do Parque Aeronáutico de São Paulo; e o coronel Luciano Rodrigues de Sousa, para o comando da Base Aérea do Recife.

MAFERSA CONTRA A UNIÃO

O chefe do govêrno prestou informações, através de mensagem enviada ao Supremo Tribunal Federal, com a finalidade de instruir mandado de segurança impetrado contra a União pela Material Ferroviário S. A. — MAFERSA.

CONSELHO NACIONAL DE PESQUISAS

O sr. Antônio Moreira Gouceiro foi nomeado, pelo presidente da República, para as funções de presidente do Conselho Nacional de Pesquisas.

APOSENTADOS E REFORMADOS PAGARÃO IMPÔSTO DE RENDA

Vetando, totalmente, o projeto de lei do Congresso, de autoria do sr. Benjamim Farah, o presidente Castelo Branco determinou a não exclusão da incidência do impôsto de renda as importâncias relativas aos proventos de aposentadoria ou reforma, quando motivadas pelas moléstias enumeradas nos itens II e III do artigo 178, da lei 1.711, de 28 de outubro de 1952 (Estatuto dos Funcionários Públicos)

ALTERADO PROGRAMA DE LUEBKE

O programa oficial do presidente alemão, durante a sua visita ao Brasil, sofreu duas alterações. O sr. Luebke irá, também a Pôrto Alegre e Belo Horizonte, nos seguintes dias: sábado, às 8,30 horas, partida de Brasília para Pôrto Alegre; 11 horas, banquete com o governador Meneghetti, seguido de ligeira recepção à colônia alemã radicada naquela cidade; 15 horas, partida para Viracopos. A visita do sr. Luebke e comitiva, a Belo Horizonte, está prevista para o dia 14. O chefe do govêrno alemão partirá, da Guanabara, às 11 horas; às 13 horas, lhe será oferecido um banquete pelo sr. Magalhães Pinto; e às 16,30, o visitante deixará a capital mineira com destino ao Galeão, onde receberá as despedidas do presidente Castelo Branco, às 18 horas, embarcando, a seguir, para Bonn.

PRESENTES DE LUEBKE

Dentre os presentes que o presidente Heinrich Luebke receberá do chefe do govêrno brasileiro — oferendas normalmente entregues a visitantes de tal natureza, encontra-se uma tapeçaria com motivos brasileiros.

FUNCIONÁRIOS NO EXTERIOR

O jornalista José Wamberto, secretário de Imprensa, disse, ontem, que é pensamento do presidente Castelo Branco só permitir a saída de funcionários brasileiros para o exterior, apenas e sòmente, em casos de comprovada necessidade.

PLANO HABITACIONAL

O único ponto da agenda da reunião ministerial de ontem, pela manhã, que foi distribuído à imprensa, refere-se ao plano habitacional, que será levado ao presidente pelo ministro extraordinário, Roberto Campos.

CHEQUES PARA CASTELO

O presidente da República está recebendo, de várias partes do país — a exemplo do que aconteceu com Jânio Quadros — cheques de pequena monta de operários, estudantes e, até mesmo, de dois menores residentes em São Paulo. As importâncias destinam-se ao trabalho de recuperação financeira que o govêrno empreende. O presidente está agradecendo e, ao mesmo tempo, devolvendo os cheques aos remetentes.

CASTELO FOI AO AEROPORTO

A fim de receber sua filha, que chegava da Guanabara, pelo "Avro" presidencial, o presidente Humberto de Alencar Castelo Branco estêve, aproximadamente, às 12 horas de ontem, no aeroporto militar de Brasília.

CHANCELER ALEMÃO

Amanhã, às 19 horas, no Hotel Nacional, o ministro das Relações Exteriores concederá entrevista coletiva à imprensa brasileira. Segue-se, no mesmo hotel, um jantar em homenagem à imprensa alemã integrante da comitiva presidencial.

NADA CONTRA PLÍNIO COELHO

Recebido, no dia passado, em audiência pelo presidente da República, o deputado Paulo Coelho (PTB-AM), declarou à imprensa, que notara, na conversa que manteve com o chefe do govêrno, a não existência de qualquer medida contra seu irmão, o sr. Plínio Coelho, atual governador do Amazonas.

MÉRITO AERONÁUTICO

O presidente Castelo Branco assinou, ontem, os seguintes decretos, na qualidade de grão-mestre da Ordem do Mérito Aeronáutico:

— Transferir do quadro ordinário do corpo de graduados efetivos, para o corpo de graduados especiais, na mesma ordem, no grau de grande-oficial, o embaixador João Augusto de Araújo Castro; admitir no quadro ordinário do corpo de graduados efetivos, com o grau de grande-oficial, o embaixador Vasco Leitão da Cunha.

EXONERAÇÕES

O presidente Castelo Branco assinou, na tarde de ontem, os seguintes decretos de exoneração: general de Brigada R/1 Arnaldo Augusto da Mata de representante do Estado-Maior das Fôrças Armadas no Conselho Deliberativo da Superintendência do Desenvolvimento do Nordeste e Francisco de Carvalho Melo do cargo de diretor-geral do Departamento Administrativo do Serviço Público.

NOMEAÇÕES

O presidente da República assinou, ontem, os seguintes decretos: nomeando para o cargo de procurador da República o sr. Osvaldo Trigueiro de Albuquerque Melo; para diretor-geral do Departamento Administrativo do Serviço Público, o sr. Wagner Estelita Campos; o vice-almirante José Santos de Saldanha da Gama, para as funções de chefe do Núcleo de Comando da Zona de Defesa Atlântica; o coronel de Engenharia Artur Duarte Candal Fonseca, para integrar o Conselho Deliberativo da Superintendência do Desenvolvimento do Nordeste e o brigadeiro-do-ar João de Almeida, para as funções de chefe de Comando da Zona de Defesa Norte.

MILITARES & ADJACÊNCIAS

FABIANO VILLANOVA

'Dia da Vitória' traz Castelo aos mortos

Pela primeira vez em sua vida, o ex-pracinha, presidente Humberto Castelo Branco, participará das comemorações cívico-militares, que se realizarão no Monumento Nacional aos Mortos da II Guerra Mundial, amanhã, data do armistício, conhecida no Brasil, como "Dia da Vitória".

Os altos círculos revolucionários aguardam em grande expectativa o discurso a ser pronunciado pelo general Osvaldo Cordeiro de Farias, veterano da II Guerra Mundial, que falará em nome das Fôrças Armadas, na presença do marechal Mascarenhas de Morais representando a FEB, na qualidade de seu comandante-em-chefe.

O presidente Castelo Branco chegará ao Rio de Janeiro amanhã às 10,35 horas. Logo depois de participar da cerimônia no Monumento dos Mortos, o chefe do govêrno viajará para São Paulo, onde visitará a 4ª Zona Aérea, manterá contatos políticos e participará de um jantar com os veteranos de guerra paulistas. O marechal Castelo Branco dispensou as honras militares em São Paulo, alegando o caráter informal da visita.

O marechal Augusto da Cunha Magessi Pereira, presidente do Clube Militar, distribuiu ontem, um comunicado reafirmando sua condição de candidato nas eleições do próximo dia 20. O ex-comandante da Vila Militar classificou "de infames" os boatos e notícias veiculadas em alguns órgãos de imprensa, segundo as quais "teria desistido de sua candidatura. Finalizou suas declarações afirmando que é candidato à reeleição para "poder continuar mantendo o alto nível do Clube, inclusive, fora das paixões partidárias".

Lubke & Castelo

Em meio às notícias contraditórias em tôrno de seu nome, chegam hoje, às 14,30 horas, em Brasília o sr. Heinrich Lübke, presidente da República Federal Alemã, e senhora, que serão recebidos às 16,30 horas no Palácio do Planalto, pelo presidente Castelo Branco.

Um relatório secreto a respeito do sr. Lübke informa que êle funciona também como presidente da Fundação Alemã para Auxílio aos Países em Desenvolvimento, da qual também faz parte o presidente do Banco Alemão, sr. Hermann J. Aba, e o presidente do Conselho de Administração do truste Bayer, que estariam interessados em diversas transações na América Latina.

Com respeito à ideologia política do presidente alemão, o relatório adianta que na primavera de 1959, quando funcionava como ministro da Agricultura do govêrno Adenauer, o sr. Lübke declarou a jornalistas: "Se citasse o verdadeiro número de camponêses atingidos pela Depuração Estrutural, devia suicidar-se em seguida". — Depuração Estrutural — é a designação oficial na Alemanha Ocidental para o extermínio econômico dos agricultores médios e pequenos em proveito dos latifundiários).

Espadas

Na próxima têrça-feira, às 16 horas, no salão de honra do edifício do Ministério da Guerra, realizar-se-á a cerimônia de entrega das espadas aos últimos generais-de-brigada promovidos pelo govêrno João Goulart. Para a solenidade, que será presidida pelo chefe do Estado-Maior do Exército, general Emílio Maurell Filho, foram convidados todos os generais em serviço no Rio de Janeiro.

Pára-quedistas

No último dia 16 de abril, foi realizada pela primeira vez no Brasil, a passagem de bastão entre pára-quedistas, em pleno ar. Em operação conjunta, os aviões do Parque dos Afonsos e os pára-quedistas do Batalhão Santos Dumont atingiram 38 lançamentos, com média na chegada, de aproximadamente, 5 metros do alvo.

Fuzileiros

O ministro Ernesto de Melo Batista assinou ontem, portaria confirmando no cargo de comandante-geral do Corpo de Fuzileiros Navais, em caráter interino a partir de primeiro de abril, o capitão-de-mar-e-guerra Heitor Lopes Sousa. Dessa forma, os almirantes Luís Felipe Sinay e Leônidas Teles Ribeiro continuarão afastados.

CARTUCHOS

JOÃO Arelano dos Passos toma posse no próximo dia 11, na presidência do CERNAI (Comissão de Estudos Relativos à Navegação Aérea Internacional).

ORLANDO Geisel assume o comando da 1ª Região Militar, amanhã, à tarde.

ANTÔNIO Negreiros de Andrade Pinto, que vem de ser dispensado, a pedido, do cargo de diretor superintendente da Central do Brasil assumirá, nos próximos dias, a 1ª subchefia do DPG.

JOÃO Costa, que segundo alguns oposicionistas do govêrno passado, teria chegado ao generalato graças à interferência do sr. Miguel Arraes, é o nôvo general cotado para chefiar o Estado Maior do I Exército.

SILVIO Monteiro Moutinho nomeado comandante do 1º Distrito Naval e não do 6º DN, conforme foi publicado.

FEBIANOS e os integrantes do Grupo de Caça da FAB na Itália vão se confraternizar num jantar, que se realizará amanhã, às 20 horas, no Clube Militar.

HUGO de Sá Campelo depois de cumprir a missão que lhe foi atribuída no Estado do Rio de Janeiro retornou às suas funções de oficial-de-gabinete do ministro da Guerra.

VICENTE Faria Coelho e o deputado Amando da Fonseca representaram o Estado da Guanabara nas festividades de ontem, no Clube Militar.

SILVIO Heck será o orador oficial na sessão solene que o Clube Orfeão Portugal realizará no próximo dia 26, pela passagem de mais um aniversário. O ministro da Marinha do sr. Jânio Quadros promete levar muitos almirantes nessa noite festiva.

DIRETORIA do Serviço Geográfico foi visitada pelo coronel John Edward Geodetic Survey do Exército americano, sediado no Panamá.

OLAVO Nunes de Assunção nomeado para exercer as funções de presidente da Comissão de Estudos e Construção da Nova Escola da Aeronáutica, em Pirassununga.

CARLOS Alberto e Oliveira nomeado para o comando da 6ª Zona Aérea.

RUTÊNIO Carneiro da Cunha exonerado do comando do Campo dos Afonsos.

BRASÍLIA INFORMA

MAURITÔNIO MEIRA

Ministro da Guerra diz que revolução buscará corruptos onde estiverem

O MINISTRO da Guerra, general Costa e Silva, disse ontem em Brasília que, depois de cumprida a tarefa de "limpeza ideológica" no país, a revolução voltará decididamente suas vistas no sentido de punir os corruptos "de todos os tipos".

O general Costa e Silva fêz a declaração em conversa com o deputado Anísio Rocha (PSD-GO) que se sentou a seu lado durante o almôço das autoridades militares federais pouco antes da homenagem da Câmara às Fôrças Armadas.

— "Iremos buscar os corruptos onde êles estiverem — acentuou. — Se estiverem no Congresso, ninguém tenha dúvidas de que a revolução chegará até êles, uma vez que temos muito aprêço pelo Poder Legislativo. Queremos ver funcionando um Congresso verdadeiro — completou — um Congresso verdadeiramente revolucionário à altura das necessidades do país".

SÍTIO COM DIFICULDADES

Os preparativos para implantação do estado de sítio no país — à base do que preceitua o "Ato Institucional" — sofreram um compasso de espera nas últimas horas em face de circunstâncias ainda não afastadas.

Em primeiro lugar, círculos governamentais desaconselham a medida nos próximos cinco dias em face da visita do presidente da Alemanha. Por outro lado, tendo reiteradamente anunciado a disposição de enviar ao Congresso um conjunto de emendas constitucionais, a tramitação dessas alterações viriam a sofrer retardamento durante todo o período do sítio — desde que continua em vigor a proibição constitucional de emendar-se a carta magna no período de vigência do estado de sítio.

Diante disso, perduram as dificuldades do Supremo Tribunal Federal no que se refere aos habeas corpus pendentes de decisão. Na verdade, se julgar os pedidos à luz dos textos vigentes, o supremo será fatalmente compelido a concedê-los — com o que poderia entrar num clima de hostilidade perante a revolução.

CB: SUBSÍDIOS SERÃO CORTADOS

Cada vez mais entusiasmado com o ministro do Planejamento e da Coordenação, sr. Roberto Campos, o presidente Castelo Branco tem dado a entender que não se dispõe a contrariar as sugestões daquêle ministro no que se refere à supressão dos subsídios federais aos combustíveis e ao trigo. O presidente está convencido de que — embora se venha a dobrar a preço da gasolina e da farinha de trigo — não haveria aumento do custo de vida.

Isto foi pelo menos o que o presidente observou ontem à tarde ao deputado Hermógenes Príncipe (PSD-BA), com quem teve uma conversa franca sôbre o assunto, por solicitação do parlamentar — através do líder Martins Rodrigues.

Príncipe sugeriu ao presidente que "quando muito" fizesse um "corte gradual" naquêles subsídios, sustentando que o aumento do custo de vida mediante o corte viria causar um impacto na opinião pública, justamente agora que todo o país alimenta esperança de uma recuperação do poder de compra do dinheiro.

Lembrou outras medidas capazes de evitar as emissões e equilibrar o orçamento, como parte da receita do café e melhorias no aparelho arrecadador, mas o presidente se mostrou irredutível. Em certo momento disse o presidente que "se não fizesse isso agora, amanhã seria muito pior". Ao que objetou o parlamentar: "Não, presidente, mas agora nós temos um govêrno". (Castelo Branco sorriu, agradecido). Voltando à carga, o deputado levantou a suspeita de que o presidente estivesse mal informado por seus assessôres, recordando que é muito do brasileiro concordar com o presidente da República. Foi quando o chefe do govêrno sustentou: "Não, deputado, não pense que eu queria me cercar de áulicos. Desejo receber críticas como estas de parlamentares, da imprensa — da oposição em geral".

A propósito do mesmo assunto, em conversa com o deputado Martins Rodrigues vinte e quatro horas antes, o presidente revelou que não pretende cortar "de uma vez" os subsídios para importação do papel de jornal, medida que decretaria a falência da média e pequena imprensa do país. O govêrno adotará um escalonamento, mediante o qual o corte se vá fazendo sentir gradualmente.

UDN: COMISSÃO DE SUGESTÕES A CB

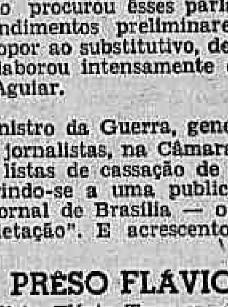

Durante sua reunião habitual das quarta-feiras, a UDN designou ontem uma comissão de cinco membros — senador Daniel Krieger e deputados Pedro Aleixo, Ernâni Sátiro, José Sarnei e Rondon Pacheco — para, sob a presidência do sr. Bilac Pinto, "estudar medidas políticas e administrativas de caráter urgente para a solução dos problemas nacionais".

A comissão surgiu ao fim de uma exposição do presidente udenista, Bilac Pinto, para quem há uma necessidade vital de seu partido contribuir com sugestões para o êxito do govêrno em setores fundamentais. Entende o parlamentar que, a despeito da revolução e de seu desdobramento "ainda não foi extirpada a guerra revolucionária" exigindo que ela seja "desmantelada senão volta ainda mais perigosa para o país".

FLASHES DA SITUAÇÃO

1 — Deverá entrar na próxima semana em tramitação urgente na Câmara Federal o substitutivo Jéferson Aguiar ao projeto que regulamenta o direito de greve. O projeto é oriundo da Câmara — a quem cabe agora sòmente rejeitar ou aprovar o substitutivo do Senado. Nas últimas 24 horas, o assunto foi discutido amplamente com o presidente pelos deputados Ulisses Guimarães (relator) e Martins Rodrigues. Posteriormente, o ministro do Trabalho, sr. Sussekind, por instrução do chefe do govêrno procurou êsses parlamentares para complementar os entendimentos preliminares. Pràticamente o govêrno nada tem a opor ao substitutivo, de vez que o atual ministro do Trabalho colaborou intensamente em sua elaboração a pedido do senador Aguiar.

2 — O ministro da Guerra, general Costa e Silva, disse ontem, aos jornalistas, na Câmara, que não tem conhecimento de novas listas de cassação de mandatos de deputados federais. Referindo-se a uma publicação a respeito do assunto — por um jornal de Brasília — o ministro disse que "isso se chama inquietação". E acrescentou: "Por enquanto, não há nada".

PRÊSO FLÁVIO TAVARES

O jornalista Flávio Tavares, da equipe de "Última Hora", em Brasília, foi prêso ontem, às 11 horas, na redação do jornal, por ordem do Serviço Nacional de Informações, do Ministério da Justiça. Posteriormente, as autoridades informaram, a seus apreensivos colegas que a prisão havia sido tornada necessária em face de um pedido do Conselho de Segurança Nacional que reclama seu depoimento. Ainda segundo aquelas autoridades, o nome do jornalista apareceu no depoimento de um outro prêso, cuja identidade não foi revelada — não havendo ligações com suas atividades de jornalista. A pedido dos jornalistas da Câmara o ministro da Guerra recolheu o nome do profissional, manifestando a disposição de se ineressar pelo caso.

PLÍNIO CANTANHEDE: PRESEITO DE BRASÍLIA

Está sendo saudada com muita alegria a notícia do envio ontem da mensagem do presidente da República, submetendo ao Senado o nome do engenheiro Plínio Catanhede para as funções de prefeito de Brasília. Trata-se, na verdade, de um engenheiro cuja passagem por vários cargos públicos — IAPI, Conselho do Petróleo, chefia de gabinete do ministro da Viação e Administração do Pôrto — foi sempre marcada por um comportamento à altura de suas atribuições e da confiança do interêsse geral. E' um homem de planejamento mas é principalmente de "fazejamento", de que muito está precisando a cidade de Brasília e todos os que aqui vivemos.

Diario Carioca

Rio de Janeiro, quinta-feira, 7 de maio de 1964

Costa e Silva: Fôrças Armadas voltam aos quartéis vigilantes

Falando, ontem, aos deputados, no Gabinete do sr. Ranieri Mazzilli, na Câmara Federal, o general Artur Costa e Silva declarou que as Fôrças Armadas voltam, agora, aos seus quartéis e lá intensificam o seu trabalho e as suas instruções, mas estarão vigilantes, estarão coesas, estarão de arma em punho para fazer prevalecer os objetivos da revolução.

O ministro da Guerra, que falava em nome dos demais chefes militares, disse mais adiante que não se pense que se possa, sem mais nem menos, passar uma esponja sôbre tudo. Não se constrói sôbre o lôdo um edifício firme — asseverou. E continuando: — É preciso que o govêrno que ora se inicia seja construído sôbre bases sólidas, bases verdadeiras, autênticas.

INTEGRA DO PRONUNCIAMENTO

Sr. presidente, meus senhores, realmente não escrevi um discurso, mas também não vou dizer-lhes que vou falar de improviso, pois trouxe algumas notas. Quero assinalar aos congressistas, particularmente, aos deputados que nos honraram com à homenagem belíssima que assistimos no Plenario desta Casa, que a par da sensibilidade natural com que a recebemos, confessamos o nosso agradecimento pela honra que nos concederam, reconhecendo o trabalho realizado pelas Fôrças Armadas num momento em que se impunha uma decisão como a que foi tomada.

Recebemos esta homenagem sobretudo como uma demonstração de solidariedade e concordância com a atitude assumida pelas Fôrças Armadas, justamente num momento gravíssimo para à nacionalidade. Quero, ràpidamente, na presença de V. Exas, e na oportunidade que me confere, dizer-lhes que os objetivos da revolução foram perfeitamente definidos pelos oradores que nos honraram com suas saudações e homenagem.

Não só para evitar que o país descambasse para à comunização, que se tornava evidente, quase total como, também, porque a revolução tomou um caráter de espontaneidade nacional pois o povo, mais do que as Fôrças Armadas, foi quem a fêz, queremos acentuar que as Fôrças Armadas estão decididas a manter essa disposição do povo brasileiro. Claro que para isso não podemos dispensar justamente essa solidariedade que hoje nos emprestam porque reconhecemos sempre no Congreso, mas Congresso como entidade, a sua qualidade de representante legítimo do povo. Quero confessar-lhe que jamais nos passou pela cabeça ou pelo espírito qualquer sentido de agressão ao Congresso. E por que? Porque o Congresso também era um agredido. Agredido pelo Executivo, agredido pelos asseclas do Executivo e agredido, também, por congressistas em plena praça pública. Foi isso, justamente que levou o Alto Comando — numa batalha mais dura do que a própria batalha militar, pois que durou sete dias, em que se debateu com a eloqüência brilhante de um Auro de Moura Andrade com a pertinácia delicada, mas firme, de um Ranieri Mazzilli a salvar o Congresso. Para isso, porém, o Comando Revolucionário tinha imposições a fazer, para isso o Comando Revolucionário desejava que o próprio Congresso eliminasse do seu seio aquêles que não poderiam representá-lo. Infelizmente, essa luta, que consumiu mais energia do que a própria operação militar, teve um desfecho que não foi do nosso agrado, mas que se impôs pelas próprias circunstâncias e com o consentimento e aquiescência dos líderes representativos dos partidos nesta Casa e dos próprios drs. Auro de Moura Andrade e Ranieri Mazzilli. Daí surgiu o Ato Institucional, que queríamos partido do Congresso, mas que, infelizmente, não pôde ser feito nessas condições, porque o Congresso, por falta de número para votação, não se podia responsabilizar por essa legitimação da revolução. Fique, pois, bem claro, que não procuramos a legitimação do Congresso, mas o legitimamos. Essa foi, aliás, uma decorrência natural daquela luta de sete dias. Portanto, por todos os modos, conservar a integridade do Congresso. Chamamô-lo mesmo o Congresso da revolução. Quaisquer distorções nêste sentido, estas minhas palavras, que hoje aqui entram como reminiscência histórica, servirão como depoimento para a posteridade.

Meus senhores, temo por ser um pouco longo, mas desejaria, justamente, fazer um retrospecto, para chegar a algumas conclusões.

HISTÓRIA REVOLUCIONARIA

Os oradores do plenário, especialmente o representante da UDN, fizeram um magistral retrospecto das revoluções brasileiras. Nada mais se poderia dizer. Apenas vou situá-las naquilo em que as Fôrças Armadas representam o seu papel. Vou partir apenas da República, sem ir até a intervenção de Caxias na pacificação em que o Exército sempre se demonstrou defensor impretérito da unidade nacional.

Logo de início, a divergência entre os militares, que levou justamente àquela fase terrível da revolução de 93. Todos sabemos que justamente a divergência entre os militares, no momento, acarretou êsse pesado ônus para a nação. 1930. A habilidade política de Getúlio Vargas, despertando e alimentando ambições justas e admissíveis dos tenentes, lançando-os aos governos estaduais, dividindo-os, com Barata em Belém Juraci na Bahia, Landri, Elei, Seroa da Mota etc. animando as desinteligências entre Mena Barreto, Leite de Castro, Góis Monteiro, Protógenes Guimarães etc. afastou, pràticamente, a influência militar, a garantia militar, para o golpe de 1930. E o que se viu: uma série de revoluções — 1932, 1935, 1937 e, finalmente, 1945. Em 1945, houve a união do Exército. Foi pôsto fim à ditadura, mas não houve a determinação de acabar de fato com o ditador, porque grande parte dos chefes militares da época estavam muito comprometidos com o grande ditador — digamos, confessemos — Getúlio Vargas. Mandaram-no para Itu, donde voltou como vítima e caminhou para a tragédia que o abateu, por motivos sobejamente conhecidos. Naquela época declarou estar o govêrno sob um mar de lama. Hoje, posso afirmar, sem receio de êrro, que o govêrno Goulart boiava sôbre um oceano de matérias pútridas, matérias indeclaráveis, do ponto de vista higiênico.

Em 1955, aí sim, uma verdadeira quartelada, para muitos com as características do restabelecimento da dignidade militar sèriamente ferida no célebre episódio do desprestígio do então ministro da Guerra, general Lott, mas, na realidade, servindo aos interêsses políticos de um dos candidatos à Presidência, que soube, também ,tirar o melhor dos proveitos da cisão entre os militares. Falo com a autoridade de quem foi elemento decisivo naquela ocasião, ocupando São Paulo. Agora, senhores congressistas, estão à testa do movimento atual soldado experimentados nas diversas revoltas, nas diversas revoluções, chefes que sofreram nas derrotas e não se beneficiaram das vitórias.

A propósito: reclamam, hoje, porque mantemos presos, sem inquérito e averiguações, alguns tantos homens comprometidos na situação passada. Mas, senhores, em 1922, lá estivemos no «Alfenas», na Baía da Guanabara, durante seis meses, sem qualquer explicação, sem dinheiro, sem roupas: Xavier de Brito, Odílio Denis, Juarez Távora, Edmundo Macedo Soares e muitos outros, inclusive o soldado que lhes fala. E era um govêrno legal. Agora, tenham paciência alguns dias, para que se verifique quais os criminosos.

Em 1924, outros navios, outras prisões se encheram de homens dignos, inconformados com a arbitrariedade de então. E eram governos legais.

Quero, agora, falando em meu próprio nome e no nome dos ministros da Aeronáutica e da Marinha, com quem tenho trocado idéias, asseverar que as Fôrças Armadas, íntegras na sua estrutura constitucional, dentro daquela coluna rígida expressa na Constituição — hierarquia e disciplina — voltam aos seus quartéis e lá intensificam o seu trabalho e as suas instruções, mas estarão vigilantes, estarão coesas, estarão de arma em punho para fazer prevalecer os objetivos da revolução. E não se pense que se possa, sem mais nem menos, passar uma esponja sôbre tudo. Não se constrói sôbre o lôdo um edifício firme. É preciso que o govêrno que ora se inicia seja construído sôbre bases sólidas, verdadeiras, autênticas. Para isso estaremos prontos, até que a limpeza necessária se faça. Queremos ser a garantia do govêrno, como manda a Constituição, para que possa, sem peias, sem tergiversações ou transigências eleitorais ou políticas, cumprir o legado que lhe transmitiu o Comando Revolucionário, que deseja ser um colimador dos objetivos da revolução, em que se traduza a descomunização do país, a recondução do país à probidade administrativa, pela extinção dos favoritismos, das negociatas e das corrupções à custa do Erário.

A HOMENAGEM

"Como presidente da Câmara dos Deputados, sinto-me feliz em dar boas vindas aos eminentes representantes das classes armadas de nossa pátria, recebendo-os com o alto aprêço, consideração e afeto que nos merecem" — disse o deputado Ranieri Mazzilli, ontem, ao iniciar a solenidade de homenagem às Fôrças Armadas pelos serviços prestados ao país, no movimento revolucionário.

Além dos ministros da Guerra, general Artur da Costa e Silva; da Marinha, almirante Melo Batista e da Aeronáutica, brigadeiro Nélson Vanderlei, compareceu à homenagem da Câmara grande número de oficiais das três armas e diversos oficiais da reserva.

Brasília é a capital

TÃO logo assumiu a presidência da República, o marechal Castelo Branco fêz pública a sua determinação de governar o país desde o lugar indicado: a sua capital. Noticiário de então informava que teria o presidente externado essa determinação aos seus auxiliares mais importantes e imediatos. Solicitára dos seus ministros que, tanto quanto possível, exercessem a administração dos setores a êles confiados nos seus gabinetes instalados em Brasília.

A disposição presidencial de centralizar o seu govêrno na sua sede constitucional teve, assim, o caráter de confirmar a bela cidade como capital do país, mesmo dentro de um movimento revolucionário que tanto modificou ou pretendeu modificar a vida nacional.

***

ASSANHAM-SE, agora, os eternos "reformistas", postos a exacerbar algumas conhecidas e naturais dificuldades inerentes a uma cidade em desenvolvimento, para agitar a idéia impatriótica, malsã e flagrantemente absurda do abandono de Brasília. Num raciocínio às avessas, que mal esconde reais desejos de continuar desfrutando as comodidades particulares anteriormente instaladas numa cidade acabada como o Rio, falam em "restabelecimento da organicidade da administração federal" como se êsse restabelecimento só pudesse ser feito para trás.

E citam distâncias, fingindo esquecer que à medida de uma distância pressupõe dois pontos limites, desaparecendo a mesma se se elege um dêles como meta. Ou Brasília, no caso de manter-se o sentido avante da progressão, ou o Rio, na hipótese de se preferir a marcha de recúo, à maneira dos caranguejos.

***

É CERTO que não se pode exigir de todo o mundo a sensibilidade para compreender o exato significado de Brasília no processo evolutivo do país. Mais que uma capacidade de percepção fria e calculada, é necessário uma crença nos destinos do país, uma confiança no anseio de progresso do seu povo e no poder de forjá-lo, incompatíveis com a limitada visão de alguns, a qual só lhes permite ver o campo dos próprios interêsses.

Há, ainda, os que medem Brasília pelo que custou, pelos eventuais erros e vícios que pontilharam a sua criação, sem se aperceberem da sua condição de cunha na conquista de uma imensa região do país, de um marco na campanha de integração nacional que deve ser um princípio presente nas manifestações de todos os patriotas. Existem ainda os que, ignorando as razões determinantes da localização da capital no interior que inspiraram sucessivas Constituições do país, combateram honestamente a transferência.

A todos êsses, porém, cabe alertar para a realidade que é Brasília como capital do Brasil, para a sua importância nessa qualidade que sobreleva todos os sacrifícios de nela habitar na sua fase de construção e tôdas as deficiências que ainda possa apresentar até ser uma grande e completa metrópole. A negação dessa realidade, no intento de destruí-la, anularia, agora, tôdas as razões, válidas ou não, que os levaram a não querer ou não apoiar a idéia mudancista.

***

AQUÊLES, entretanto, que ao ensêjo de qualquer crise erguem a bandeira do retôrno, bandeira cada vez mais desbotada à medida em que Brasília cresce, não merecem qualquer argumentação em contrário. Não lhes adianta dizer que menos dispendioso para o país será completar paulatinamente o que já está feito. Nem que a sua transformação em cidade morta será vista por todo o mundo como a falência da capacidade de realização do noso povo, exemplificada e exaltada em Brasília. Nem que o Brasil já atingiu o estágio de possuir uma sede para o seu govêrno especialmente construída e organizadamente planificada.

Êles não querem abrir mão das amenidades em que há muito se instalaram para gozar das conveniências da vizinhança do poder.

S. A. DIARIO CARIOCA

Sede: Avenida Rio Branco 25 — Sobreloja

Diretor-Presidente: Danton Jobim

Diretor-Vice-Presidente: Zélio Valverde

Diretor-Superintendente: Edgar Bezerra Leite

Diretor-Tesoureiro: Ulisses Marinho

DIARIO CARIOCA

Diretor-Responsável: Josimar Moreira

Presidência	43-6406	Publicidade	23-3939
Dir. Superintendente	43-3930	Revisão	23-4472
Dir.-Responsável	23-5062	Esporte	23-4472
Gerência	43-3014	Polícia	23-8239
Secretaria	43-5539	Circulação	23-2662
Chefia de Redação	43-5574	Oficinas	43-5609
Administr. 23-4437 e	23-4643		

Brasília: Redação do DC-BRASÍLIA
Av. W-3 — Quadra 8 — Sobreloja — Plano-Pilôto
Tels.: 2-1833 — 2-1838 — 2-6760 e 2-6077

São Paulo: Barão de Paranapiacaba 61 — 4.º andar — Grupo 24
Telefones: 32-5841 e 35-6266

Belo Horizonte: Av. Afonso Pena 774 — 3.º andar
Salas 308-310 — Telefone: 4-8844

Niterói: Av. Amaral Peixoto 60 — Sala 611
Telefones: 2-7893 e 2-2844

Pôrto Alegre: Rua Vig. José Inácio 368 - 14.º andar - Conj. 1404

ASSINATURAS

Trimestral	Cr$ 1.500,00
Semestral	Cr$ 3.500,00
Anual	Cr$ 5.000,00
(Outros países)	
Semestral	Cr$ 5.000,00
Preço do exemplar:	
Dias úteis	Cr$ 40,00
Domingos	Cr$ 50,00

O que se diz...

...QUE o sr. Augusto Frederico Schmidt elogiou vastamente o sr. Carlos Lacerda ao discursar na inauguração de uma escola pública...

●

...QUE quando o poeta era colaborador do govêrno JK, o mesmo Lacerda passou-lhe o seguinte telegrama: "Schmidt, quem não te conhecer que te compre"...

●

...QUE os rapazes da DOPS comentavam a descoberta de documentos "altamente comprometedores" guardados no cofre do sr. Brizola, mesmo antes de abri-lo...

●

...QUE a DOPS divulgou haver descoberto na mala dos chineses uma pistola calibre 7,65 "destinada a matar o governador Carlos Lacerda, a mando de Mao Tre Tung"...

●

...QUE os jornalistas franceses esperam que a cadela "Baleia", do filme brasileiro "Vidas Sêcas", e que está para chegar a Paris, seja mais abordável que o sr. Carlos Lacerda...

●

...QUE, segundo um noticioso do rádio, o orador das comemorações do 50.º aniversário do sr. Carlos Lacerda na UDN carioca foi o sr. Heitor Beltrão, por sinal desencarnado há mais de cinco anos...

●

...QUE o sr. Ademar de Barros está promovendo uma vasta limpeza nos focos de corrupção do govêrno paulista, a começar pelo seu próprio gabinete e estendendo-se aos bordéis e casas de jogatina...

●

...QUE esta providência foi adotada depois que o dito Ademar foi informado que o ministro da Guerra preparava uma declaração, segundo a qual "a hora dos corruptos está muito próxima"...

●

...QUE ainda de São Paulo informa-se que o sr. Jânio Quadros, poucas horas antes de ter os seus direitos políticos cassados, convocara uma reunião dos seus amigos, informando-os de que seria chamado para assumir o govêrno do Estado, como interventor da revolução, a qualquer momento...

Tôrres assume prometendo justiça

O general Paulo Francisco Tôrres, de 61 anos, assumiu ontem o Govêrno do Estado do Rio recebendo o cargo do presidente da Assembléia Legislativa, deputado Cordolino Ambrósio, às 16,30 horas, na presença de altas autoridades civis, religiosas e militares, prometendo realizar um govêrno de justiça, moralidade e progresso e destacando a sua posição apolítica.

Dispensando os discursos de saudação que seriam proferidos tanto na Assembléia Legislativa, como no Palácio do Ingá, o general Paulo Tôrres, iniciou o seu discurso destacando que não assumiu quaisquer compromissos para obter a nova investidura e frisando mais adiante: — "Se não me fiz candidato, pois candidato me fizeram, se jamais esperei sê-lo, vendo-me eleito chefe do Executivo Estadual, não posso deixar de testemunhar o meu agradecimento a quantos por sua ação concorreram para êste resultado".

SEM ÓDIO E SEM VINGANÇAS

É a seguinte a íntegra do discurso de posse do general Paulo Tôrres:

"Ao assumir o Govêrno do Estado do Rio, faço-o com o pensamento e o sentimento voltados para o povo fluminense, numa reafirmação de estima e aprêço à terra natal.

Aqui me encontro como quem não pleiteou a investidura, não fêz ajustes ou composições para alcançá-la, nem assumiu quaisquer compromissos em função de obtê-la, convicto de que, se o houvesse feito, não poderia chegar à esta Casa nas condições em que chego, para realizar um Govêrno com os movimentos absolutamente livres.

Se não me fiz candidato — pois, candidato me fizeram — se jamais esperei sê-lo, vendo-me eleito chefe do Executivo Estadual, não posso deixar de testemunhar meu agradecimento a quantos por sua ação e por seus votos, concorreram para êsse resultado, ensejando-me a honra de ser, hoje, o primeiro mandatário de nossa extremecida terra.

Ascendo ao pôsto em conseqüência de um movimento revolucionário cujos objetivos tudo farei no sentido de serem observados nesta Unidade Federativa, mas sem ódios nem vinditas, antes disposto a nortear minha conduta na prática da prudência e da justiça, respondendo cada um pelos atos que haja praticado.

COMPROMISSOS

Firmei comigo mesmo o compromisso de me fixar atentamente no encaminhamento da solução dos problemas básicos de nosso Estado, notadamente os da saúde pública, da educação, dos transportes, da energia elétrica e da agricultura, assim como no incremento de nosso parque industrial, pois que, dêles se cuidando com critério e espírito público, muito se haverá de fazer para o bem-estar da coletividade. Nesses setores, nenhuma iniciativa sadia será deixada à margem, e tôdas as obras públicas, de qualquer natureza, serão prosseguidas pelo govêrno, na salvaguarda do dinheiro dos contribuintes. Infelizmente, em nosso país, administradores deixaram de dar continuidade a obras de seus antecessores, por motivos estritamente políticos, e alguns têm adotado a prática de apenas iniciar obras ou de inaugurar as ainda não concluídas, sempre com prejuízos para o Erário. No govêrno que hoje se inicia, isso absolutamente haverá de ocorrer.

APLICAÇÃO: DINHEIROS PÚBLICOS

Quando me fizeram candidato, desde logo tornei claro que só prometeria, se eleito, um govêrno de austeridade, de honradez, de rigorosa moralidade administrativa, de probidosa aplicação dos dinheiros públicos, de ordem, trabalho, tranqüilidade e realizações na medida dos recursos de que viesse a dispor.

Além disso, nada poderia prometer, senão, com aquêles sinceros intuitos, confiar em que teria o govêrno fluminense, como espero terá, o apoio da opinião pública e a indispensável e compreensiva colaboração dos demais Podêres do Estado, de nossa representação no Congresso Nacional e do iminente sr. presidente da República. Estou plenamente seguro de que não faltarão ao Estado do Rio e prestigiarão a administração que hoje se inicia possibilitando-me o melhor que em mim couber, a fim de que nosso Estado ainda mais se engrandeça e assim tenha eu podido corresponder à generosa expectativa que se formou em tôrno de minha presença no Govêrno, com a determinação de quem tem vivido sob a rigidez dos regulamentos militares, na obediência aos superiores, no respeito à hierarquia, para a manutenção de um clima de disciplina, sem o qual não pode haver atividade produtiva, nem progresso.

FUNCIONALISMO

Esses princípios norteadores de minha vida funcional haverei de observá-los, eu próprio, no exercício da elevada função que neste momento passo a desempenhar, a fim de que, nêle com severidade, mas sem excessos, me seja dado fazer com que todo o funcionalismo estadual — a que tive a honra de pertencer, na mocidade — da mesma forma procedendo, produza o máximo em benefício da administração do Estado. Dia a dia pelo exemplo haverei de incentivá-lo a que me ajude a nobremente servir à terra comum.

No Govêrno, não se pode olhar para o passado, senão em busca de inspiração na experiência dos que acertaram, ensinamento nos insucessos dos que se deixaram guiar por falsas luzes, e paradigma no procedimento daquêles que, dignificando as funções exercidas, deram o máximo de si, inclusive com sacrifícios em favor do bem coletivo. No govêrno, temos de olhar para o futuro, a cada manhã que surge, tirando do nôvo dia o mesmo ou maior proveito para o povo, do que na véspera. No govêrno, o envelhecimento do homem público realmente cônscio das responsabilidades do cargo não se conta em meses, mas em dias, horas, até minutos, pelas atribulações que sofre, como posso atestar, desde as poucas horas que mediaram de minha eleição até o instante em que me emposso. No govêrno, porém, apesar dos sofrimentos e das angústias, há o confôrto do júbilo cívico pela prestação de serviços úteis aos concidadãos e pelo bom emprêgo dos dinheiros públicos e, quando assim age o governante, o povo nunca deixa de reconhecer-lhe êsses esforços bem intencionados.

ORGANIZAÇÃO

Não transigirei em questões que envolvam o decôro administrativo. Exigirei severa fiscalização em todos os setôres, não admitindo fiquem impunes quaisquer atos lesivos ao patrimônio público. Há os que afirmam que nosso maior problema é o da educação nacional; há os que acentuam que a saúde do povo é o mais premente dos nossos imperativos; houve e há os que sustentaram e continuam sustentando que nosso mais urgente problema é o da organização, uma vez que sòzinhos equacionados, através de planificação tècnicamente estruturada, poderemos realizar obras duradouras. Desgraçadamente, entretanto, a crise moral se constitui, de regra, no maior dos nossos problemas nos últimos anos. Embora sabendo que os remédios para corrigir êsse mal são poucos e não de todo eficazes, enquanto estiver à frente do govêrno não fugirei ao dever de combater-lhe os perniciosos efeitos. E para tento haverei de orientar-me de maneira que ninguém se anime a chegar à falta de exação no que a cada um venha a competir, mas pelo contrário, todos participem com entusiasmo e civismo, da tarefa de possibilitar ao nosso Estado o desenvolvimento que sua capacidade econômica e suas riquezas comportam.

HORA DE HOMEM HOBJETIVO

Vivemos uma hora que é a da realidade e não a das quimeras: a hora do homem objetivo, do homem prático, com os pés sòlidamente assentados no chão da vida quotidiana. Os problemas estão diante de nós, alguns de aparente facilidade, outros gravemente complexos, mas, como quer que seja, há que seja há que enfrentá-los. E farei com decisão, com o firme desejo de resolvê-los, com a consciência dos que sabem o que querem e estão determinados a consegui-lo, na confiança em que Deus me haverá de dar lucidez, energia e bom-senso para levar a bom têrmo a missão recebida.

CONVOCAÇÃO

Ao receber das honradas mãos de V. Exa., sr. governador Cordolino Ambrósio, a chefia do govêrno do Estado, faço questão de pôr em relêvo a dignidade com que V. Exa. tem assinalado sua vida pública, as atenções com que V. Exa. me distinguiu e o cavalheirismo com que se houve nos recentes e breves contatos que mantivemos.

Fiquem certos os que vivem em nosso Estado, de que o momento é de convocação de todos os lídimos democratas para a consolidação dos nossos ideais de liberdade e de paz social, e para um esfôrço redobrado pelo progresso da terra fluminense, permitindo tudo que a lei não proíba, proibindo tudo que a lei não permita, na segurança de, assim, dentro da lei e da ordem, com a observância das diretrizes da Revolução, mostrar-me fiel às esperanças do povo fluminense.

"FLASHES"

1 — O general Paulo Tôrres, após juramento prestado na Assembléia, dirigiu-se ao Palácio do Ingá, ali chegando às 16,37 horas, sendo recebido na escadaria pelo governador em exercício, sr. Cordolino Ambrósio.

2 — Foi saudado com as honras de estilo pela guarda do Palácio dirigindo-se para o salão nobre onde se deu o ato de posse.

3 — A Banda Euterpe Friburguense compareceu para homenagear o nôvo governante, e também um grupo de alunas do Colégio São Vicente de Paula.

4 — Antecipando o pronunciamento do general Paulo Tôrres, o sr. Cordolino Ambrósio afirmou: "Tenho a certeza de que o Estado está em boas mãos".

5 — Entre as diversas autoridades presentes a reportagem anotou as seguintes: general Manuel Lisboa, comandante da ID/1; o presidente da Assembléia Legislativa da Guanabara, Amando da Fonseca, o presidente do Tribunal de Justiça, desembargador Brás Felício Panza; general Orlando Geizel, comandante da 1a. Região Militar; o presidente do Tribunal de Contas, ministro Brandão Júnior; major João de Sousa Carvalho, representante do presidente Castelo Branco e do ministro da Guerra, general Artur da Costa e Silva; major José Bismark de Sousa, comandante da Polícia Militar; representante do ministro da Aeronáutica, coronel Artur Peralta, e outras autoridades militares, civis e eclesiásticas.

LISBOA: 'DEI GARANTIAS E FUI CANDIDATO'

NITERÓI — O general Manoel Rodrigues Lisboa, comandante da ID-1, confirmou, ontem, através da "nota n.º 10" por êle distribuída à imprensa, ter comunicado ao presidente Castelo Branco que após o "impeachment" do governador Badger Silveira, chegaram a ser candidatos ao govêrno do Estado do Rio, êle próprio e os general Paulo Tôrres, Raul de Albuquerque e Justino Alves Bastos.

Esclarecendo que ao ex-governador Badger Silveira foi oferecida ampla garantia, o general Manoel Lisboa diz mais adiante que nos entendimentos objetivando apontar um candidato militar único, o seu colega general Paulo Tôrres decidira não concorrer ao pleito, mas após novos entendimentos viu-se na contingência de ter o seu nome submetido à apreciação e sufragação pelos deputados fluminenses.

DETALHES

A esclarecedora nota do comandante da ID-1, narra os fatos antecedentes da escolha do nôvo governador e está redigida nos seguintes têrmos:

— "Visando manter o povo fluminense convenientemente informado, como tem feito desde 2 de abril próximo passado, quando assumiu suas atuais funções, o comandante da ID/1 e Guarnição de Niterói e São Gonçalo esclarece o seguinte:

1. Após a votação, pela Assembléia Legislativa, do "Impeachment" do governador e vice-governador do Estado do Rio de Janeiro, determinou o com. da ID/1 ao seu chefe de Estado-Maior — ten.-cel. Fonseca — que se dirigisse ao Palácio do Ingá e convidasse o dr. Badger Teixeira da Silveira a vir ao seu QG, em cujo local, na presença do dr. Cordolino Ambrósio, então presidente da Assembléia Legislativa, ofereceu plena garantia de vida ao ex-governador e seus familiares, o que foi aceito e plenamente executado;

2. O comando da ID/1 deu conhecimento ao sr. presidente da República, por intermédio do gen. chefe da Casa Militar dos nomes dos prováveis candidatos ao govêrno do Estado a serem apresentados à consideração da Assembléia Legislativa, inclusive o seu, nas condições abaixo registradas:

— Tendo sido convidado por elementos da Revolução a concorrer à eleição para a governança do Estado, condicionou a sua candidatura ùnicamente a uma situação de conciliação com o objetivo, também único de prosseguimento na missão que lhe fôra atribuída na noite de 1.º/2 de abril, pelo Comando Revolucionário, alheio, assim, a tôda e qualquer articulação de caráter político no Estado.

— Com o objetivo de verificar a viabilidade de tal propósito, foram ouvidos os generais Raul de Albuquerque e Justino Alves Bastos. Êste, por intermédio do gen. José Alberto Bitencourt já havia decidido retirar seu nome em favor do comando do ID/1, e o sr. gen. Raul de Albuquerque também, assim, o fazia conforme entendimento telefônico.

— Sòmente na madrugada de 3 de maio, quando avançados já iam os trabalhos da Assembléia Legislativa, foi possível estabelecer contato com o gen. Paulo Francisco Tôrres. Dos entendimentos telefônicos havidos entre o comando do ID/1 e o gen. Paulo Tôrres, ficou decidido por aquela autoridade não se apresentar como candidato ao govêrno.

— Para que houvesse realmente, um sentido inequívoco na solução do problema o comando da ID/1 determinou o comparecimento do major Aldo Pinto, oficial de permanência no QG, à Assembléia Legislativa para solicitar ao sr. presidente que aguardasse a solução que se procurava, o que foi conseguido, com o surgimento de um candidato único do Movimento Revolucionário consubstanciado no nome do Exmo. Sr. Gen. Paulo Francisco Tôrres".

PM TAMBÉM

Já o presidente em exercício do Clube dos Oficiais da Polícia Militar, tenente-coronel Mário Freire, enviou-nos carta datada de 5 de maio e assinada antes da publicação do manifesto reservado dos seus liderados — feita ontem pelo DC — e sem ter conhecimento da nota-10 da ID-1. Eis a carta:

— "Em atenção à nota publicada em o DIARIO CARIOCA de hoje, cumpre-me informar a V. S. — como presidente em exercício do COPM — que o memorial assinado por mais de 65 associados desta entidade de enviado à Assembléia Legislativa, não fêz referência ao ex-secretário de Segurança Pública, e, sim solicitou à douta Assembléia que encontrasse uma solução democrática para a situação crítica do Estado do Rio. Não foi desejo da oficialidade da PM escolher êsse ou aquêle candidato que melhor atendesse aos interêsses do Estado. Não se cogitou, outrossim de efetuar a prisão do coronel Hugo de Sá Campelo. A oficialidade cerrou fileira ao atual comandante geral, coronel José Bismarck de Sousa, no sentido de que a ordem e a tranqüilidade pública voltassem a reinar no seio do povo fluminense.

— A respeito da desvinculação da PM da Secretaria de Segurança Pública, é uma reivindicação da oficialidade da Corporação, o que se tornou uma realidade com nôvo comandante intercedendo junto à douta Assembléia no sentido de que fôsse feita esta desvinculação através de emenda que possìvelmente, será apresentada ainda hoje ao plenário daquela Casa, para a devida aprovação".

Brocas para petróleo

Diretores da firma Brasquip estiveram em visita à Krupp Metalúrgica Campo Limpo, em Jundiaí, em São Paulo, a fim de ultimarem detalhes quanto à colaboração entre as duas emprêsas para a produção de brocas rotativas destinadas à perfuração de poços petrolíferos. Essas peças, encomendadas pela Brasquip para fornecimento à Petrobrás, serão forjadas pela primeira vez no país pela Krupp Metalúrgica Campo Limpo e serão usinadas pela Brasquip, devendo a remessa inicial ser entregue em outubro do corrente ano. Na foto, aspecto do encontro que reuniu dirigentes das duas indústrias na Krupp.

Comércio exterior do Brasil: perspectivas

Os dados recentemente divulgados pelo Serviço de Estatística Econômica e Financeira do Ministério da Fazenda, atinentes ao comércio exterior do Brasil, nos anos de 1962 a 1963, revelam, de forma expressiva, as amplas possibilidades não só de conseguirmos o equilíbrio entre as importações e as exportações, mas até mesmo de vermos estas últimas superarem aquelas, em curto prazo.

Em 1962, o deficit da balança comercial foi de 261 milhões de dólares e em 1963, ano assás conturbado, marcado de greves, inquietação política, com restrição das atividades da produção tanto na indústria como na agricultura, nosso deficit baixou para 81 milhões de dólares, indicando uma redução, de um para outro dos anos considerados, de nada menos de 180 milhões de dólares.

EXPORTAÇÕES

No ano passado exportamos mercadorias e produtos no vilor de 1.406 milhões de dólares e importamos outras valendo 1.487 milhões. Entre as grandes classes de mercadorias importadas no ano passado, as máquinas veículos e seus pertences, ainda como no ano anterior, ocuparam o primeiro lugar no concernente ao valor. Essas importações somaram 436.461.000 de dólares. Logo após, vieram as matérias-primas no valor de .... 332.753.000 dólares outras manufaturas, com 280.627.000 dólares. Os gêneros alimentícios e bebidas se situaram na quarta colocação, com ...... 250.655.000 dólares.

REDUÇÃO

Interessante observar que as importações de máquinas veículos e seus pertences baixaram de 503.455.000 para .. 436.461.000 dólares entre um e outro dos anos considerados, as de matérias-primas aumentaram em 1963 aumentando também as de gêneros alimentícios e bebidas, demonstrando que nosso país ainda não é auto-suficiente no que tange à sua produção, não obstante no que se refira à exportação de mercadorias integrantes dessa classe tenha se verificado um substancial aumento, de mais de 717 milhões de dólares no ano próximo findo. Para tal resultado concorreu o aumento das exportações de café, açúcar, milho e sisal, bem como as melhores cotações dêsses produtos no mercado internacional. Interessante observar que, embora tivéssemos importado mais de 338 milhões de dólares de matérias-primas, conseguimos exportar 64.602.000 dólares a mais que em 1962 ou seja, 397.355.000 dólares.

DIVISAS

Quanto aos gêneros alimentícios e bebidas, constituíram, efetivamente, a classe de mercadorias ao país, igual a .... 968.140.000 dólares, quase um bilhão, portanto. A diferença a mais da exportação sôbre a importação dessa classe de mercadoria foi de 717.485.000 dólares. Aumentaram, em .. 1963, as importações de produtos químicos e farmacêuticos e semelhantes, pois em 1962 somaram 162.963.000 dólares e no ano passado se elevaram a 179.465.000 dólares. De maneira geral foram pequenas as nossas exportações de produtos farmacêuticos ... (16.605.000 dólares) "e máquinas, veículos e seus pertences. (10.633.000 dólares); e de outras manufaturas (.... 3.604.000 dólares); e de outras manufaturas, (10.143.000 dólares).

POSSIBILIDADE

No corrente ano as perspectivas são de melhora das exportações brasileiras. Espera-se que o café proporcione, como nos exercícios anteriores a principal contribuição, mas que supere em valor a verificada em 1963. No concernente: aos produtos industriais e industrializados, no primeiro trimestre do corrente ano, já se verificaram exportações significativas, notadamente de tecidos, para os Estados Unidos, representando, estas últimas, os primeiros contratos os quais deverão ser seguidos por outros. Cacau, algodão, sisal e açúcar, também poderão melhorar suas posições em nossa pauta de exportação, quer quantitativamente, quer no que se refere ao sal.

Thompson vai apresentar um programa mínimo

Antes de seguir para Brasília, onde vai participar da reunião ministerial programada para hoje, o ministro Oscar Thompson Filho reuniu-se com seus assessôres, em seu gabinete, no Rio, para tratar da elaboração de programa mínimo de ação, de aplicação imediata, com vistas à superação dos atuais problemas da agropecuária nacional.

Durante a reunião, o ministro Thompson Filho recomendou atenção prioritária para o problema de abastecimento de gêneros alimentícios, determinando que todos os órgãos do Ministério exerçam atuação conjugada, visando à obtenção de resultados satisfatórios. Afirmou o titular da pasta que o custo de vida não pode ser encarado como uma questão meramente policial, mas como problema característico de aumento de produção.

PROGRAMA MÍNIMO

O programa mínimo se prenderá a seis pontos considerados fundamentais, encerrando medidas decisivas para a lavoura. Segundo o ministro da Agricultura, o plano deverá ser condicionado à normalização administrativa da pasta, através da adoção de medidas tendentes a integrar todos os órgãos do Ministério na nova diretriz que pretende traçar para execução do seu programa de trabalho. Na próxima reunião com os assessôres será fixado o prazo para entrega do trabalho.

Disse, ainda, o ministro Thompson Filho que vai estimular a criação de cooperativas em todo o país, para que se tornem os órgãos de ligação entre o Ministério da Agricultura e os pequenos lavradores, na prestação de assistência técnica e financiamento aos produtores.

Ao final da reunião, o ministro Thompson Filho expôs aos seus assessôres os resultados da reunião que manteve com os adidos agrícolas de dez países europeus, que anunciaram o pensamento favorável de seus governos quanto à compra de diversos produtos agrícolas do Brasil.

Missão do FMI volta ao Rio para reiniciar contatos

A fim de reencetar com as autoridades fazendárias brasileiras os contatos que antes mantiveram com o govêrno deposto, chegaram, ontem, ao Galeão, procedentes de Washington, os economistas David C. Finch e Herbert Kurt Zaspenhaus, que já estiveram no Brasil, ano passado, integrando a missão enviada pelo Fundo Monetário Internacional.

Afirmou o economista David Finch que o FMI tem interêsse em conhecer o pensamento do nôvo govêrno com relação aos estudos que sua diretoria vinha elaborando relativamente ao esquema de auxílio pleiteado pelo govêrno anterior.

RELATÓRIO

Como foi noticiado, na época, o sr. Jorge Del Canto, que então chefiava a missão do FMI, declarara que seus integrantes não tinham podêres "para negociar", mas apenas o de "terminar as consultas já iniciadas" naquela ocasião para elaborar o relatório que apresentaria à Diretoria do FMI.

Quanto ao crédito "stand-by", de que se cogitava na ocasião, no valor de US$ 120 milhões de dólares, lembrava o chefe da missão que "a sua efetivação aguardaria o envio das informações complementares que seriam enviadas ao FMI através do nosso representante ali destacado" sr. Maurício Bicalho, que se encontra no Rio desde domingo último.

Bancos voltam a ajudar o comércio do Estado do Rio

NITERÓI — Os estabelecimentos bancários que, desde o início da crise, por que passa o país, vêm atuando em regime de restrição de crédito, voltaram, ontem, à normalidade, realizando as suas operações com o comércio, dando-lhe a devida cobertura.

Com a volta à normalidade, dos bancos que operam no Estado, o comércio, também, já inicia a ter a movimentação costumeira dando assim, a certeza de que a situação política entra em fase de segurança e definição. Entre os bancos que voltaram a transacionar, normalmente, com o comércio, estão o Mercantil de Minas Gerais, Predial do E. do Rio e Mercantil e Industrial do E. do Rio segundo informações do sr. Alberto Guerchon, um dos líderes da classe produtora.

CLASSES PRODUTORAS

O vice-presidente do Clube dos Lojistas Nacionais, sr. Alberto Guerchon em declarações à reportagem DC informou ainda que a volta à normalidade, no cotidiano do fluminense, se deve à posse do governador Paulo Tôrres.

Atribuiu a crise, por que passava o comércio da capital fluminense os dias incertos que se viveu quando os compradores atrasavam o pagamento de seus créditos a fim de aplicarem, com muita justeza na compra de mantimentos e víveres. Ajuntou dizendo que a população deve depositar crédito aos atuais governantes fluminenses, colaborando para que a situação volte à normalidade, o mais breve possível.

CAPIXABA

A ETIQUETA DA CAMISA PERFEITA
Fábrica: Praça Municipal, 350 — Colatina
ESPÍRITO SANTO — VITÓRIA
AVENIDA REPÚBLICA, 70

Sudene e Usaid se unem contra a sêca do Nordeste

RECIFE — A SUDENE e a Agência para o Desenvolvimento Internacional (USAID) assinaram, três convênios para pesquisa de recursos naturais do Nordeste, dentro do programa cooperativo da Aliança para o Progresso.

São os seguintes os convênios firmados: 1) para promoção de pesquisas de fontes de água subterrânea; 2) para promoção de pesquisas minerais; 3) para estudos de bacias hidrográficas. Os documentos foram firmados pelo interventor da SUDENE, general Expedito Sampaio e pelo diretor-regional da Agência para o Desenvolvimento Internacional, sr. John Dieffenderfer.

PESQUISAS

As pesquisas de recursos naturais da região estão enquadradas dentro do ângulo desenvolvimentista da cooperação internacionais. Êstes três convênios envolverão a aplicação de 225 mil dólares e 50 milhões de cruzeiros. O Nordeste brasileiro é uma área que apresenta problemas com respeito ao abastecimento d'água, mas dispões de reservas d'água subterrânea em várias regiões. O mapa geológico do Nordeste brasileiro mostra a presença de rochas de diferentes tipos que podem apresentar grande capacidade de armazenamento e condução de água.

Os técnicos acreditam que o desenvolvimento econômico da região poderia ser mais eficiente se efetuado em bases adequadas de avaliações dos recursos d'água subterrânea. A SUDENE e o Departamento Nacional de Obras Contra as sêcas já vem fazendo esta pesquisa em vários Estados da região, realizando várias perfurações. Quanto às pesquisas minerais, relacionadas a outro dos convênios assinados, serão de grande importância para o levantamento em bases exatas das possibilidades econômicas da extração de minérios da região. O convênio possibilitará a arregimentação de potencial humano capacitado para uma permanente organização geológica no Nordeste.

CONVÊNIO

O convênio que se refere aos estudos hidrográficos, possibilitará o estudo de 15 rios nordestinos. Há, no Nordeste, 23 bacias hidrográficas, cuja extensão varia de 8.500 quilômetros a 600 mil quilômetros quadros. O segundo plano-diretor da SUDENE determina a pesquisa sistemática e o aproveitamento dos recursos minerais de 19 destas bacias. Três delas — as de Piranhas, Acaraú e Moxotó — já foram objeto de convênio especial com o govêrno norte-americano. O nôvo convênio possibilitará o alargamento dêste trabalho cooperativo a outras 15 bacias. Os estudos incluiram hidrologia, navegação fluvial e manancial, possibilitando o maior aproveitamento econômico e social da região. Os rios visados em tais estudos serão os seguintes: Curu, Paraíba, Itapicuru, Apodi, Paicu, Vaza-Barris, Parnaíba, Paraguassu, Jequitinhonha Contas Pardo Capibaribe Poti Santo Alberto e Itapicuru.

Falando na ocasião da assinatura dos convênios, o sr. John Dieffenderfer salientou a importância da cooperação Brasil-EUA, através da Aliança para o Progresso, "que possibilitará o aproveitamento de recursos naturais e rumanos no Nordeste pouco conhecidos, o que vai ao encontro das crescentes necessidades de desenvolvimento dêste imenso país".

R. Campos dá energia a M. Grosso

O Estado de Mato Grosso terá desenvolvimento invulgar, em seu setor de energia elétrica devido a um empréstimo de quatro milhões e trezentos mil dólares concedido pela Aliança para o Progresso, graças às gestões do embaixador Roberto Campos e do governador Corrêa da Costa.

O financiamento, conseguido pelo embaixador Roberto Campos quando servia nos Estados Unidos, ampliará todos os setores de energia elétrica do Estado, resolvendo em definitivo o problema e possibilitando o nascimento de novas indústrias.

Agora a população do grande Estado do Brasil Central vai contar com os elementos indispensáveis ao seu progresso. Abrem-se amplas perspectivas para a almejada industrialização de Mato Grosso e descortinam-se as mais favoráveis possibilidades para o desenvolvimento da zona rural, com a eletrificação rural programada.

PANORAMA ECONÔMICO

IVC & fraude (2)

MAIS importante do que a fraqueza intrínseca da presente estrutura do impôsto de vendas e consignações é o problema de sua sonegação. Em todos os ramos de negócios, encontram-se sonegadores, que variam desde os altamente organizados, com sistemas de contabilidade corretos e eficientes até os que, pela sua primitiva forma de arranjos contábeis, são insignificantes. Esta situação não se confina tão-sòmente ao Brasil, mas aqui talvez mais se acentue, em razão da estrutura do impôsto em questão.

Tudo isto dá ensejo à situação paradoxal em razão da qual os operadores organizados, e que pagam regularmente os tributos ao erário, encontram-se em competição com os que, por falta de contabilidade organizada, estão em posição de evitar parcial ou totalmente o cumprimento de suas obrigações fiscais. E a eliminação dêste mal é extremamente difícil, tanto do elevado número de operações envolvidas, que torna o contrôle virtualmente impossível, como porque os efeitos combinados de inflação e do moroso procedimento de cobrança resultam, muitas vêzes, em sonegação do impôsto, e porque o eventual pagamento de multar alguns anos depois (no caso de insucesso dos processos e recursos administrativos) seja mais proveitoso ou rendoso do que os pagamentos corretos do impôsto no tempo da venda.

Muitos asseveram que os governos sabem que êste estado de coisas implica em matar a "galinha de ovos de ouro". A tendência é sempre a de ser o contribuinte honesto pôsto fora do negócio pelo seu menos honesto competidor e, se tal processo for suficientemente duradouro, chegaremos a um ponto onde não sobrará nenhum contribuinte. Obviamente, o ato de alguns governos, elevando as alíquotas do impôsto, tende a acelerar êsse processo. Quanto mais elevada a taxa do impôsto, tanto mais vantagem advirá para o negociante que não paga.

A gravidade dessa situação varia de acôrdo com a natureza do negócio. Naquelas em que há uma larga margem de lucro, a competição contra o sonegador de impôsto significa, realmente, uma redução na margem de lucro; e isso parece ser o que ocorre, na maior parte de artigos de consumo durável. Porém, em negócios que têm por objeto as utilidades de primeira necessidade que, geralmente dependem de uma alta escala de movimentação combinada com uma muito menor margem de lucro, o efeito da sonegação é muitíssimo mais sério. Em muitos casos, como nos de carne, cereais etc. as margens normais de lucro são, muitas vêzes, menores do que a taxa do impôsto incidente, a qual é, comumente, 4,5 — 6%, na maior parte dos Estados. Sob estas circunstâncias, o comerciante que paga seus impostos, encontra-se, muitas vêzes, diante de um prejuízo, e é obrigado a reduzir suas operações, enquanto que seu concorrente, menos honesto, ainda está obtendo um lucro compensador.

R. P.

MERCADOS & COTAÇÕES

MOEDAS

	Vendas	Compras
Dólar papel	1.210,00	1.200,00
Paralelo	1.205,00	1.195,00

LIVRE

O mercado de câmbio livre abriu, ontem, calmo, com o Banco do Brasil vendendo o dólar importação a Cr$ 1.200,00 e comprando o dólar exportação a Cr$ 1.160,00. O dólar convênio regulou para venda a ...... Cr$ 1.142,00 e para compra a Cr$ 1.102,00 e o dólar café a Cr$ 620,00 e a Cr$ 600,00 respectivamente. Os bancos particulares declararam vender o dólar na abertura do mercado livre a Cr$ 1.195,00 e a libra a ...... Cr$ 3.346,00 e comprar a Cr$ 1.155,00 e a Cr$ 3.228,00 respectivamente. Fechou inalterado. Na abertura do mercado de câmbio manual o dólar papel era vendido a Cr$ 1.200,00 e comprado a Cr$ 1.190,00 e no paralelo a Cr$ 1.195,00 e a Cr$ 1.185,00 respectivamente. Mais tarde o dólar passou a vigorar no mercado manual a Cr$ 1.205,00 para venda e a Cr$ 1.195,00 para compra e no paralelo a Cr$ 1.200,00 e a Cr$ 1.190,00 respectivamente. No fechamento do mercado manual o dólar passou a ser vendido a Cr$ 1.210,00 e comprado a Cr$ 1.200,00 e no paralelo a ...... Cr$ 1.205,00 e a Cr$ 1.195,00 respectivamente.

VALÔRES

Estêve, ontem, a Bôlsa de Valôres pouco trabalhada, registrando-se negócios apenas regulares nos papéis em atividade. As apólices da União, as estaduais e municipais regularam estáveis e inalteradas. As ações do Banco do Brasil fecharam fracas e em baixa, com as dos demais inalteradas. Cotaram-se em alta e ficaram calmas as ações das companhias Cigarros Souza Cruz, Aços Villares, Ferro Brasileiro, Willys ordinárias e Tecidos D. Isabel preferenciais. As ações das companhias Docas de Santos portador, Artex, Brahmas, Brasileira de Roupas, Cimento Aratu, Kibon ordinárias, Listas Telefônicas Brasileiras, Lojas Americanas, Brinquedos Estrêla preferenciais, Mesbla novas, Mineração da Trindade, Petrobrás preferenciais e São Paulo Alpargatas estiveram fracas e em baixa, mantendo-se os outros papéis inalterados. Venderam-se, durante os trabalhos, 160.378 títulos, no valor de Cr$ 252.785.805,00. Foram vendidas letras de câmbio na importância de Cr$ 191.372.622,00 e letras de importação na de Cr$ 1.455.075,00. O índice BV da Bôlsa, foi cotado a .... Cr$ 284,00, com baixa de 7 pontos.

MÉDIA S/N DOS TÍTULOS PARTICULARES DA BÔLSA DO R. JANEIRO

6-5-64	5-5-64	29-4-64	22-4-64	maio de 1963
2.073	2.110	2.195	2.325	1.700

(Elaborada pelo Serviço Nacional de Investimentos Ltda.)

CAFÉ

O mercado de café disponível trabalhou, ontem, em condições calmas e com baixa nas cotações. Cotou-se, o tipo 7, safra 1962-63, contribuição de 19 dólares ao preço de Cr$ 2.900,00 e o tipo 7, safra 1963-64, contribuição de 19 dólares ao de Cr$ 3.400,00 por 10 quilos. Não houve vendas e o mercado fechou inalterado.

Entradas: 20.639 sacas, sendo 20.221 pela estrada de rodagem e 418 pela Leopoldina. Embarques: 1.750 sacas para a América do Norte. Existência e café despachado para embarques o IBC, não declarou.

Cotação por 10 quilos: Safra

	62/63	63/64
Tipo 2	3.900,00	4.400,00
Tipo 3	3.700,00	4.200,00
Tipo 4	3.500,00	4.000,00
Tipo 5	3.300,00	3.800,00
Tipo 6	3.100,00	3.600,00
Tipo 7	2.900,00	3.400,00
Tipo 8	2.700,00	3.200,00

Pauta: Estado de Minas — Café comum — safra 1962-63, Cr$ 310,00; idem, safra 1963-64, Cr$ 370,00; idem, finos, Cr$ 442,15; Estado do Rio, Café comum, safra 1963-64, Cr$ 443,35; idem, safra 1963-64, Cr$ 370,00; Estado do Paraná, b/disc. Cr$ 472,15; iem, finos, Cr$ 442,15.

AÇÚCAR

O mercado dêste produto funcionou, ainda ontem, firme e inalterado.

Entradas: 1.000 sacos do Estado do Rio. Saídas: 10.000. Existência: 230.011 sacos.

COTAÇÕES POR 60 QUILOS: Branco Cristal (Resolução nº 1.822 de 27/3/1964 — PVD — Cr$ 6.478,00

ALGODÃO

O mercado de algodão em rama estêve, ontem, calmo e inalterado.

Entradas: não houve. Saídas: 200. Existência: 1.673 fardos.

COTAÇÕES POR 10 QUILOS:

Entrega em 120 dias:

	Próxima Cr$	Futura Cr$
Fibra longa:		
Seridó, tipo 3	8.300,00	8.400,00
Seridó tipo 4	8.200,00	8.300,00
Fibra média:		
Sertões, tipo 3	7.700,00	7.800,00
Sertões tipo 4	7.600,00	7.700,00
Ceará tipo 3	7.600,00	7.700,00
Ceará, tipo 4	7.500,00	7.600,00
Fibra curta:		
Matas, tipos 3-4	6.400,00	—
Paulista, tipo 5	6.300,00	6.400,00

DR. NELSON SCHUSTOF
CLÍNICA DE SENHORAS
Rua Hilário de Gouveia, 66 - S/1.205 — Tel. 37-0462

Astrologia

Prof. MIRAKOFF

Assuntos científicos

HOJE — 7-5-64 (quinta-feira) — Bom para empreendimentos de vulto e assuntos militares e também para experiências científicas.

ACONTECERÁ AO LEITOR

Seguem-se as possibilidades felizes ou não de hoje, com horas e números favoráveis para os leitores nascidos em quaisquer dia, mês e ano dos períodos abaixo:

- **Entre 21 de dezembro e 20 de janeiro (Capricórnio)**

Sua vida social está bem amparada e poderá então projetar-se em novos ambientes e obter, assim, lucros imediatos. 13, 15 e 17 21, 24 e 28 (horas e números).

- **Entre 21 de janeiro e 18 de fevereiro (Aquário)**

Não desperdice a sua sensibilidade com problemas insolúveis e dê maior atenção à sua capacidade realizadora. 11, 17 e 19; 56, 68 e 89 (horas e números).

- **Entre 19 de fevereiro e 20 de março (Peixes)**

Sua saúde estará instável e trará preocupações. Trate, no entanto, de fortificar sua mente e empregar o processo de cura psicológica para males presentes. 14, 16 e 18; 23, 65 e 87 (horas e números).

- **Entre 21 de março e 20 de abril (Carneiro)**

Aprimore as suas instituições e exerça vigilância na sua mente para não haver retrocessos psíquicos nas suas realizações de caráter sentimental. 19, 20 e 21; 2, 54 e 65 (horas e números).

- **Entre 21 de abril e 20 de maio (Touro)**

Suas dificuldades tenderão a um acréscimo no período, mas terá oportunidades de soluções felizes: 4, 6 e 9; 54, 23 e 87 (horas e números).

- **Entre 21 de maio e 21 de junho (Gêmeos)**

Suas relações de amizades deverão intensificadas para encontrar estímulos para relações presentes. Cuide de seus parentes mais próximos. 12, 14 e 18; 23, 54 e 34 (horas e números).

- **Entre 22 de junho e 21 de julho (Câncer)**

Dedique especial entusiasmo pelo seu trabalho e busque uma equipe jovem para produzir mais e ter idéias otimistas. 18, 19 e 21; 45, 46 e 87 (horas e números).

- **Entre 22 de julho e 21 de agôsto (Leão)**

Seja bastante filtrável às influências astrais e não se atemorize com os acontecimentos presentes. A harmonia será a condição primordial para realizar suas aspirações. 19, 20 e 21; 63, 64 e 65 (horas e números).

- **Entre 22 de agôsto e 21 de setembro (Virgem)**

Sua disposição artística deverá ser estimulada e muito proveito tirará se puder dar mais atenção aos seus predicados naturais. 19, 20 e 21: 29, 45 e 69 (horas e números).

- **Entre 22 de setembro e 21 de outubro (Balança)**

Não arrisque seu dinheiro em coisas fantasiosas e não se aproxime dos místicos e dos otimistas. 11, 13 e 19; 23, 54 e 76 (horas e números).

- **Entre 22 de outubro e 22 de novembro (Escorpião)**

A política deverá ser o ponto máximo de sua atenção, embora nem sempre seja o mais visado pela sua personalidade muitas vêzes sem entusiasmo. 10, 13 e 18; 24, 45 e 58 (horas e números).

- **Entre 23 de novembro e 21 de dezembro (Sagitário)**

Suas aspirações estarão numa fase de recuperação e muitas surprêsas encontrará nas realizações dêste dia. 19, 23 e 21; 26, 67 e 54 (horas e números).

No almôço mais fofoqueiro que assisti, só com mulheres, davam toque de elegância as sras. Iracema Laborne Vale, Maria José da Luz e Nívia Vieira de Melo.

SOCIEDADE

BARÃO DE SIQUEIRA JR.

Almôço de mulheres foi sucesso
Os Rockfeller virão a São Paulo

EMBORA marcado para as 13 horas, o almôço "só de mulheres" da senhora Jacira Suarez iniciou-se às 14,30. A maioria delas chegou mesmo neste horário e algumas afirmavam: "Creio que cheguei bem em cima da hora...". Foi uma tarde agradável para o colunista, que assistiu a muita elegância, a muita beleza e a uma falação tremenda. A anfitrioa estava num verdinho espetacular, serviu vatapá, acarajé, ximxim de galinha e outros pratos típicos da Boa Terra. Houve fundo musical, na base de estéreo, muito "hully-gully" no "terrasse" do edifício da Avenida Pasteur. Revi velhas amigas neste encontro exclusivamente feminino.

•

COMPARECERAM: Marta Rocha Xavier de Lima, Niva Vieira de Melo, Maria José Luz, Maria Alice Chaves, Lenita Galdeano, Adelaide Garcia, Gladis Hime, Mariazinha Ferreira, Vera Barros, Miraci Oliveira, Aldene Nogueira, Dora Mendes, Elizabeth Freitas, Anita Dezeta e Rosa Maria Ferreira. Anotamos igualmente os superbrotos Marli Passos, Dulce Maria Leal França e Beatriz Dourado Lopes. Deixamos a agradável companhia das mulheres às 4 da tarde, profundamente pesarosos.

•

A ETERNA beleza de Marta Rocha Xavier de Lima, que estava num vermelho cintilante e com seus olhos azuis parecendo duas pedras marinhas ofuscantes, nos revelou que seu marido, o amigo Ronaldo, é um excelente jogador, pois ganha sempre, embora trapaceie um pouco, e que no "hully-gully" êle é o maior... "Serviu-nos uns acarajés; confesso que gostamos imensamente. Concluiu: "Você precisa comer os acarajés que faço e ver a minha perícia na cozinha baiana. Isto é a arma que nós, baianos, temos para fisgar os maridos...".

•

LENITA Galdeano, que adora "fofocas", estava muito bonita e sendo chamada ao telefone constantemente pelas amigas. Ela para o colunista, em primeira mão: "Soube agora de um casal que vai se separar, mas você não vai dar os nomes, pois eu espero reconciliá-los...". Contou-nos que a última vez que estêve em Belo Horizonte as mulheres invejaram a sua elegnâcia, querendo saber donde importava os vestidos e quem era o costureiro.

•

A MINEIRA Marli Passos, que circula no Rio revendo amigos, é uma das comandantes da sociedade mineira. Contaram-nos que ela manda mais que o governador Magalhães Pinto e que suas ordens são obedecidas religosamente pela sociedade das Alterosas. Disseram-me que uma vez ela resolveu pilheriar com as mulheres dizendo que a côr em moda era roxo e anunciou as amigas. Na semana seguinte, numa reunião de mulheres, a maioria tinha adotada a côr roxa...

•

E AGORA quem faz "fofoca" sou eu. Na mesa em que eu estava uma das senhoras revelou que determinada dama, presente ao evento de Jacira Suarez, não era recebida na sociedade mineira. E acrescentou: "Duvido ela tentar entrar nesta sociedade fechada e que a conhece bem...".

•

FOI bonito e concorrido o chá-beneficente organizado pelas senhoras Ruth de Sousa e Mariazinha Ferreira, em suas casas no Leblon, para angariar fundos para o Hospital São Zacarias. Entre muitos estavam a embaixatriz da África do Sul, a ministra Sousa Gomes, Iolanda Baylong, Lolita Gaio de Tulli, Gladis Hime, Jacira Suarez, Edna Pinheiro Guimarães, Tais Penteado, Anita Dezeta e Leona Carpenter. Muita gente elegante desfilando nos salões e ajudando à filantropia.

•

A BONITA Marina Santana, dona de lindos olhos e de uma "boutique", vai aos "States" passar 3 meses e rever a moda americana. Ela jantava anteontem no "La Rondinella" devidamente escoltada, com um arzinho independente e nos confidenciando que não quer nada com o altar. Será?...

•

ESTIVERAM circulando em Santiago do Chile os diretores turfistas Tude de Lima Rocha e Tertuliano de Brito, que foram ao país amigo para ver de perto o desenvolvimento das coudelarias e manter intercâmbio com a nossa entidade máxima, o Jóquei Clube Brasileiro. Ontem circulavam em plena Rio Branco, em direção ao almôço do Jóquei.

•

NO PRÓXIMO 23 de maio a sociedade mineira será sacudida com o tradicional "Baile da Glamour", que todos os anos acontece, no Iate Clube com grande brilho. A organização do evento está a cargo de Marli Passos e Amélio Prazeres. Será em benefício das obras sociais da senhora prefeito Jorge Carone e um grupo carioca especialmente convidado integrará o júri para a escolha da garôta glomourosa da noitada. Na comitiva guanabarina irão: Marta Rocha Xavier de Lima, Lenita Galdeano, Cléa Dalva Faria, Marlene Rodrigues dos Santos, Jô Sousa Lima Lobato, Helena de Castro, Angela Diniz Vilas Boas, Nilda Couto, Mariel Coutinho Vilela, Josefina Alves e outras.

•

O GOVERNADOR novaiorquino e senhora Nélson Rockfeller confirmaram a vinda a São Paulo, no próximo mês, para testemunhar um ato matrionial. Tôda a sociedade bandeirante já está preparando uma série de jantares para recepcionar o casal mais importante da sociedade de Nova Iorque. Nos "States" o casal NR é considerado a dupla mais elegante, ou melhor, o casal vinte, tendo como correspondentes no Rio, Teresa e Didu de Sousa Campos.

•

E POR falar em Teresa e Didu, êles pretendem trazer ao Rio os Nélson Rockfeller para um jantar e contatos com a sociedade carioca. NR é também esportista, poi foi campeão de pólo, tênis e natação em recentes competições.

•

HOJE, a chegada do eminente estadista alemão Luebke ao Brasil. Êle vem com uma comitiva integrada por seus ministros de Estado e sua culta mulher, muito admirada em todo continente europeu. Uma série de festividades se iniciará em Brasília. A coluna deseja ao eminente homem público e espôsa os votos de boas-vindas.

•

O QUINTETO Vila-Lobos excursionará pelas Américas sob o patrocínio da Casa de Rio Branco. O período de ausência será de 4 meses e êle percorrerá tôdas as capitais latino-americanas.

JOVEM SOCIETY

A MORENEZA de Beatriz Dourado Lopes regressou, domingo último, de uma excursão pelo Norte do Brasil. Ela estêve em Fortaleza e, quando soube que o ex-namorado tinha uma legião de fãs, conseguiu reatar o namôro, fazendo uma inveja dos diabos às cearenses, que assim não puderam com o charme da carioquinha Beatriz. Ela para o colunista: "Meu reatamento demorou apenas uns 4 dias e as cearenses só comentavam a minha saída com o meu "ex-love"..."

•

COMENTA-SE que Carlos Eduardo Ribeiro Junqueira está sendo disputado sentimentalmente por dois brotos. O diabo é que quando êle vai ao Itanhangá as duas candidatas ao seu coração se encontram e fazem cara feia...

•

JOSÉ Mariano Raggio, que estêve recentemente na Europa, já está circulando com uma morena muito bonita e elegante. Ontem, o jovem par jantava no Country em grandes confabulações sentimentais.

•

AS IRMÃS Tortorelli estão estreando gripe na pista. Ontem, não consegui falar com neshuma delas. Estavam roucas e com febre de 38 graus. Uma delas nos revelou: "Isto aqui virou sanatório, com médico, enfermeira e tudo..."

•

FAZENDO sucesso em tardes iatianas a baiana Dulce Maria Leal França. Soubemos que 3 conhecidos rapazes lhe telefonam diàriamente e ela está indecisa com quem sair.

•

AQUELA menina no Iate, na tardinha de ontem, estava com uma calça comprida muito justa e sendo alvo de comentários gerais. Realmente não fica bem a uma môça de sociedade andar dessa forma, pois muito se assemelha a uma vereta, e com isto perde tôda a categoria. Na próxima vez revelarei seu nome. "Be careful".

•

DONO absoluto do coração da bonita Vera Lúcia de Castro o conhecido Ricardo Hermanny, famoso esquiador aquático e campeão de pólo. A minha ex-debutante está tôda feliz e prometeu revelar-nos dentro em breve algumas novidades sensacionais.

Vera Lúcia de Castro totalmente flechada por Cupido e nos revelando que está tontinha por Ricardo Hermanny.

Moda em drops

— As "echarpes" com franjas guarnecem o pescoço das elegantes.

— As malhas são bastante leves, mas abrigam do frio.

— Fontana, de Roma, exibiu um elegante conjunto de lã azul-marinho, com motivos em pespontos.

— Sucesso: japonas com bôlso bordado, blusa com peitilho de preguinhas.

— A musselina é tecido de categoria, faz confecções requintadas.

— O vestido "pretinho" adotado pela maioria... entusiàsticamente.

— Deliciosos os "tailleurs" de lãzinha quadriculada branca e prêta com blusa de "linon" branca.

— Vestidos quase lisos: simplicidade absoluta.

— Botões de madeira prêta, na moda.

— Veludo "cotelé" com cinto e botões em napa.

— Noite: jérsei, cristal e organza estamapada.

— O vestido de noiva em renda branca, rebordada com fios prateados.

— Estilo "chemisier" em evidência.

— As estolas reaparecem nos vestidos para dançar.

— Botões em passamaria fazem sucesso.

Discreto e elegante

Para a môça que trabalha fora do lar, nada pode se comparar ao "manteau", traspassado, com 4 botões, gola esportiva, bolsos embutidos. É roupa ideal para a secretária usar nos dias mais frescos. (IPA-DC)

Interessa à mulher

A produção de ovos, nos Estados Unidos, em 1959, atingiu a 5 bilhões de dúzias, ou seja 10 vêzes mais que a mesma produção brasileira. Embora se tenha verificado um pequeno declínio no consumo no mundo inteiro: um ôvo por dia. Segundo um estudo recente de R. J. Park, do Departamento de Agricultura, os ovos entram em maior número de pratos da dieta do povo americano do que qualquer outro alimento. E' um integrante obrigatório da cozinha estadunidense, sendo tão normal sua presença quanto o sal e o açúcar. Dificilmente, o americano consegue fazer uma das refeições diárias com a exclusão do ôvo. E esta circunstância, que assinala o R. J. Park, torna o americano o povo melhor alimentado do mundo. Nenhum outro alimento de valor nutritivo seria capaz de participar tão repetidamente na alimentação normal e cotidiana de extensas populações. Além das virtudes intrínsecas como alimento, há, ainda, que considerar a relativa facilidade de sua produção e o custo mais razoável que qualquer outra fonte de proteína de origem animal.

Aqui no Brasil, sòmente nestes últimos anos se vem dando atenção especial ao ôvo como elemento obrigatório das refeições. Infelizmente, a nossa produção ainda é pequena, mas tudo faz prever, dada a expansão da avicultura nestes últimos anos, que o ôvo venha a representar, também para as nossas populações, a fonte mais prática e barata de proteínas de origem animal.

Cantinho da mamãe

Vamos conversar sôbre as mães de família que, muitas vêzes, ficam impacientes e chegam até a castigar seus filhos, cometendo dessa maneira, grandes injustiças. A maior parte das senhoras, ocupadas com os seus afazeres domésticos, se rebelam quando o filho lhes pergunta, por exemplo: "mamãe, está muito longe de nós, a lua?".

A criança é naturalmente curiosa e não tem o senso da oportunidade. Logo, é justo que se atenda ao menino que fêz a pergunta com um pouco de carinho, demonstrando também que estamos interessadas no problema infantil. Não é absolutamente certo que a mãe de família se irrite com o seu filho, se mostre mal humorada e se esquive da indagação que lhe foi feita.

E' preciso prestigiar a criança desde cêdo, fazendo-a crer que nós, adultos, temos também interêsse em lhe ser útil, em lhes conceder um pouco dos nossos conhecimentos e da nossa experiência.

Nada torna mais triste uma criança que o sentir-se isolada no meio de sua família, sem conseguir resposta às perguntas que formula aos mais velhos.

APRENDA A PREPARAR MÔLHO BRANCO

O môlho branco tem infinitas aplicações na cozinha todo momento. Serve para cobrir legumes, macarrão, croquetes, pudins etc. Oferecemos, nesta oportunidade, as nossas leitoras, alguns esclarecimentos úteis a respeito.

MÔLHO BRANCO PARA COBRIR LEGUMES

Ponha numa caçarolinha uma colher de manteiga e deixe derreter. Misture uma colher de sopa de farinha de trigo à manteiga e vá amassando até formar uma pasta. Dissolva com meio litro de leite e, conservando a caçarolinha em fogo branco, vá mexendo sempre até obter um môlho brando ,liso e grosso. Tempere cm sal, pimenta do reino e noz moscada.

MÔLHO BRANCO COM MAIZENA

Retire meio copo de leite frio e ponha o que restar de meio litro em uma caçarolinha a fogo brando. Dissolva no leite frio uma colher das de sopa de maizena e, um pouco antes do leite começar a ferver, despeje a mistura na caçarolinha. Mexendo sempre, a fogo brando, deixe cozinhar durante cinco minutos. Junte sal e uma colher de sopa de manteiga.

NOTA

O môlho branco que deve ser usado para massas de frango ou camarões deve ser preparado, de preferência com farinha de trigo, em quantidade maior para que tenha a consistência necessária. O môlho branco usado no preparo de pudins pode ser feito com farinha de trigo e maizena em partes iguais. Deve ser mais denso do que os preparados nos pratos de fôrno.

ABOBRINHA A MÔLHO BRANCO

Abobrinhas cortadas em rodelas, sal, cheiros verdes, queijo ralado.

Raspe as abobrinhas, parta em rodelas, polvilhe com sal. Frite no óleo bem quente. Arrume em um prato pirex, ponha em cima o môlho branco, polvilhe com queijo e leve ao fôrno.

ARTES

ANTÔNIO BENTO

Exposição de Marysia em São Paulo

A GALERIA Seta vai inaugurar êste mês a primeira exposição individual de Marysia em São Paulo, com a seguinte apresentação do poeta Manuel Bandeira:

"A pintura está no sangue de Marysia, aquêle sangue doado ao Brasil por seus avós maternos, seu Batista e dona Domingas, e que já produziu um grande artista na pessoa de Cândido Portinari. Marysia viveu em casa de Portinari nos últimos solitários e atormentados meses da existência do nosso pintor. Marysia é uma aurora, e pinta com as côres da aurora. Oxalá quando o seu talento alcança a meridiana fôrça, não se esqueça ela destas suas côres de agora, não se esqueça da frescura, ingenuidade, inocência e graça dos seus anjos e santas de hoje".

Serão expostas 40 pinturas a óleo de diferentes fases, selecionadas entre os trabalhos de 1958 e 1964, pelo diretor da galeria, Pedro Manuel Gismondi, numa tentativa de definição da personalidade de Marysia, o mais jovem pintor profissional do Brasil.

Marysia nasceu em Araçatuba, no Estado de S. Paulo, a 14 de março de 1937. Fêz o curso de desenho que mestre Valdemar da Costa ministrava no Museu de Arte de São Paulo. Aprendeu a pintar no atelier de Portinari. Participa de exposições coletivas em São Paulo e no exterior — Argentina, Portugal e Espanha — desde 1956. Em maio de 1963 realizou uma exposição individual no Museu de Arte Moderna da Bahia.

Noticiário

O Teatro Municipal vai apresentar um programa de "ballet" de nível artístico, preparado sob a direção dos coreógrafos Vaclav Veltchec e Ismael Guiser, com cenários, figurinos e trajos de Arlindo Rodrigues e Fernando Pamplona, o qual acaba de regressar de longa permanência na Europa, aperfeiçoando e apurando seus conhecimentos artísticos.

A estréia será com programa inteiramente nôvo e de grande expressão coreográfica.

- O deputado Levi Neves declarou que o seu projeto dispondo sôbre a reformulação contratual entre o Estado e a Sociedade Propagadora das Belas-Artes, que compreende o Liceu de Artes e Ofícios, tem o objetivo de evitar que aquela sociedade, "após 107 anos de ininterruptos e beneméritos serviços educacionais gratuitos prestados à população carioca", venha a fechar as portas, abruptamente, por falta de verba.

Adiantou que o Liceu de Artes não apenas deve ser mantido, mas ter cada vez mais ampliado o seu campo de ação em favor das classes menos favorecidas e que o seu projeto prevê "uma escala móvel de contribuição, sincronizada com o custo de vida, auferido através dos níveis de salário-mínimo, devendo a contribuição mensal do Estado equivaler sempre a dez vêzes aquêle salário".

Disse o sr. Levi Neves que, em 10 anos, o aumento da contribuição contratual do Estado à Sociedade Propagadora das Belas-Artes foi pouco mais de três vêzes e meia, havendo uma grande desproporção comparadamente às elevações do custo de vida e à evolução do salário-mnimo regional.

- A Galeria Barcinski está promovendo uma excursão a Veneza, com saída marcada para 17 de junho, tendo em vista a Bienal. O grupo de turistas será guiado por Darel Penteado, assistindo também ao "Festival de Spoleto" e à "Exposição Dokumenta", em Kassel, na Alemanha.

Marisia ao lado de Portinari, em janeiro de 61.

- A Exposição de Fornecedores de Hotelaria, que apresentará várias inovações promocionais no setor da realização de feiras e mostras comerciais, ontem inaugurada pelo governador Faria Coelho no Museu de Arte Moderna.

A realização dessa mostra, pela firma M. S. Baqdócimo, obedece à nova orientação da Secretaria de Turismo da Guanabara no setor de exposições industriais, visando a incrementação da realização dêsse tipo de atração turística durante as comemorações do IV Centenário, no próximo ano, a fim de possibilitar a criação de um mercado promocional permanente no Estado.

- O escultor Mário Cravo, que se encontra na Alemanha, acaba de inaugurar uma exposição em Spadau.

- Encerrou-se na cidade de Salvador, Bahia, a exposição de "Pintura Contemporânea do México" exibida no Museu de Arte Moderna da Bahia, culminando com esta apresentação a tourné da citada exposição no Brasil, que compreendeu, ainda, as cidades de Curitiba, Rio de Janeiro, São Paulo, Santos, Belo Horizonte e Brasília.

CARLOS ACUIO

Três melhores

ELETRA, A VINGADORA — Grego — Cacoyannis — Bruni — Copacabana — Hor. 2 — 4 — 6 — 8 — 10 horas — 10 anos.

LAWRENCE DA ARÁBIA — Anglo-americano — Alec Guiness — Capitólio — Hor. 1,00 — 4,40 — 8,20 horas — 10 anos.

DOMINGO EM NOVA IORQUE — Americano — Jane Fonda — 3 Metros — Asteca — Pax — Palácio - Higienópolis — Hor. 2 — 4 — 6 — 8 — 10 horas — 14 anos.

ANITA VOLTOU — Na foto, Anita Ekberg que retornou às telas cariocas em "Rififi no Safari".

Grandeza de Eletra é seu ódio e raiva

(ELETRA, A VINGADORA)

ELETRA ainda é a alegria da Grécia. Eletra ainda é um dos grandes momentos da humanidade: quando ainda acreditávamos nos deuses, quando ainda não existia a comédia.

Queiram ou não; a comédia é decadência e tristeza. Uma gozação pessimista às virtudes. O homem quando viu tudo perdido começou a rir. A tragédia é a suprema alegria. Eurípedes é o início do fim.

Eletra tem raiva e uma terrível seriedade em seus olhos. E o destino é inexorável e não perdoa. Eletra sabe que morrerá, que irá para os abismos, mas não recua.

Nada mais triste que o humor.

O ódio que essa mulher sente é tonificante. A sua vingança é um exemplo típico de homens nobres. Eletra carrega no ombro a dignidade helênica, a tragédia.

Creio que Sófocles e Ésquilo são o que há de mais representativo na cultura antiga. Nunca mais conseguimos recuperar essa fôrça. Os deuses morreram.

Ter ódio significa poder ser bom. Mal que uma sociedade nem ódio nos transmite. Bom, em grego antigo, não tem o mesmo significado que para nós. Bom, lá, era forte.

Eletra é forte e trágica e pelos campos claros que Cacoyannis coloca na tela, olha com a dignidade dos que amam.

Nada maior do que sabermos que o destino nos vencerá, que estaremos cercados pela desgraça no futuro, mas ir até o fim e abraçar as lágrimas.

Foco

- *"Sangue na Madrugada", de Jaci Campos tem lançamento breve.*
- *A repercussão de "Vidas Sêcas", em Cannes, é grande.*
- *"Os Fuzis" vão mesmo a Berlim representar o Brasil no Festival. "Os Fuzis" ganhou de "Sangue na Madrugada" e "Beijo no Asfalto".*
- *Cantinflas no Peru vai participar de uma corrida de touros no dia 17. A corrida, porém, não é para valer. E' de brincadeira.*
- *A peça "Boeing-Boeing", em São Paulo, no Bela Vista, batendo todos os recordes de bilheteria.*
- *Cláudia Cardinale foi convidada a participar de "Bengala", de Bronston.*
- *Robert Taylor e Barbara Stanwick trabalharão juntos em "The Night Walker".*
- *Marcada para o dia 4 de junho, às 21,30 horas, a "avant-première" de "Descalços no Parque", no Teatro da Maison de France.*
- *"Descalços no Parque", produzido por Oscar Ornstein conta com Maria Sampaio, Simbinski, Helena Ignês, Carlos Kroeber e Cecil Thiré. A direção é de Zimbinsk e os cenários foram entregues a Napoleão Muniz Freire.*
- *Anselmo Duarte pensa mesmo em fazer o "Veredas da Salvação", extraído da obra de Jorge de Andrade.*
- *Hollywood pensa em lançar a alemã Elke Sommer como substituta de MM.*

PEÇAS E ACESSÓRIOS PARA AUTOMÓVEIS
CASA NOVA — FUNDADA EM 1926 — IMPORTADORES
MATRIZ: RUA FIGUEIRA DE MELO, 338/350
— TELEFONE: 34-2030 (RÊDE INTERNA) —
TELEGR.: "ZANOVA"
FILIAIS — RUA BARÃO DE SÃO FÉLIX, 148 — TEL.: 43-9708
RUA BENTO CARDOSO, 1 — TEL.: 30-8551
RUA VOLUNTÁRIOS DA PÁTRIA, 97-A — TEL.: 46-8094
RUA DA CONCEIÇÃO, 181 — NITERÓI — TEL.: 2-3217

Sion promoverá desfile beneficente
Heck será orador oficial: O. Portugal

UM desfile que já está se tornando uma tradição, é o "Chá-Desfile de Modas" que é realizado anualmente no Copacabana Pálace, promovido pela Associação das Antigas Alunas do Sion, em benefício das obras da "Casa da Antiga de Sion" que está sendo construída em Botafogo. O desfile será realizado no próximo dia 27 de maio das 16 às 19 horas, tendo como atração a coleção de Elza Haouche que é uma garantia de êxito. Entretanto, logo mais, haverá um encontro das promotoras com a imprensa para um "aperitivo-bate-papo" no salão verde (varanda do anexo) do Copacabana Pálace, com início às 18 horas.

Montanha

AMANHÃ, sexta-feira o Montanha Clube estará recebendo para mais um jantar-dançante informal na borda da piscina a partir das 21 horas. O conjunto de Gaúcho garante a animação. Excelente a idéia da diretoria, pois êste tipo de reuniões tem grande aceitação entre os associados. Logo mais, haverá cinema e a película a ser exibida será "Bêco Sem Saída.

Sírio Libanês

Recebemos a programação do Sírio Libanês que está bastante movimentada. "O Dia das Mães" será festivamente comemorado, com um magnífico "show" infantil, além de "ballet" clássico e moderno e outras atrações. Luís Carlos confrade do "Correio da Manhã" será o colunista homenageado e sua festa será no próximo dia 23, tendo como atração Cacby Peixoto.

Caiçaras

A programação do Caiçaras, na nossa opinião é fraca, entretanto, no sábado, há uma atração que deve movimentar o clube. Bingo a partir das 20.30 horas.

Grajaú Tênis

ESTAMOS recebendo a programação de maio do Grajaú Tênis, e estranhamos que apenas um conjunto seja a atração de tôdas as reuniões dançantes deste mês. "Os Guanabarinos" que não conhecemos, por melhor que seja, vai saturar os associados pela sua constante presença. Sabemos que os preços exorbitantes de certos conjuntos, estão forçando os clubes a esta atitude, mas assim é demais...

"Quadrilhas" no Maracanã

SERÁ aberto oficialmente no próximo dia 30 de maio, o VII Torneio de Quadrilhas da Roça, com uma passeata de mais de mil participantes, da Cinelândia à Praça Saens Peña, onde será realizado um "show" caipira. Todos os clubes sociais e esportivos do Rio participarão do Torneio que selecionará inicialmente os membros de cada região da cidade e, em seguida, a disputa entre vencedores das regiões, para escolha do Campeão da Guanabara, numa festa do Maracanãzinho.

Élcio Maia diretor do OP

A GRATA notícia que o Orfeão Portugal tem para os leitores, é que o sr. Hélcio Maia é o nôvo diretor-social do clube.

DESFILE

Nélson Jorge

Três fortíssimas candidatas a "Miss Renascença", srtas. Nilda de Oliveira, Esmeralda de Barros e Neuza Maria. — (Foto de Nilo Duarte).

RÁPIDAS

MOISÉS Atibol comunicando que assumiu oficialmente o Departamento Social do Botafogo. Pode contar conosco MA. — Mais um hotel para o IV Centenário será o Nice, que está sendo construído na Rua do Riachuelo. — A "Mãe do Ano" do Orfeão Portugal, já foi eleita, trata-se da sra. Maria José Soares Rodrigues. — O Melo realizará sábado uma grande festa em homenagem ao mês das Rosas. — A Sessão Solene do Vila Isabel acontecerá na próxima sexta-feira. — Um dos melhores programas mensais de clubes é o do Manckenzie. — Grande perda para o Sampaio A. C. foi a demissão de Jorge Nogueira por motivos particulares, do Departamento de Relações Públicas. Era o mais eficiente da cidade. — Gilson Del Negro comprou uma majestosa casa, com piscina, em Barra do Piraí. — No seu primeiro dia de funcionamento no andar térreo do Museu de Arte Moderna, a Exposição de Fornecedores da Hotelaria, que se realiza sob os auspícios da Secretaria de Turismo recebeu visitas de mais de cinco mil pessoas, sendo que o volume de vendas no seu interior atingiu a aproximadamente dois milhões. Muita gente do "society" circulando no MAM. — A simpática e elegante espôsa do nosso companheiro Fabiano Vilanova esperando a visita da cegonha para breve. — Sexta-feira haverá mais um animado jantar-dançante em tôrno da piscina do Flamengo. — Por hoje é só.

Olaria & Válter Rizzo

Recebemos um comunicado do confrade Válter Rizzo comunicando o seu afastamento do Departamento Social do Olaria, onde exercia a vice-presidência. Os motivos alegados são de ordem particular, pois o missivista é um homem assoberbado de afazeres. Só podemos lamentar esta perda para o clube do sr. José Albuquerque, inclusive porque para substituir WR foram preciso convocar nada menos de quatro novos diretores, que são os srs. Almir Gomes, Carlos Paulino, Arlindo Faria e Osmar André de Sousa. Se Walter Rizzo tivesse obtido o apoio que terão êstes novos diretores, acreditamos que o Olaria estaria na liderança dos clubes da ZN.

Heck no Orfeão Portugal

O ORADOR oficial da Sessão Solene comemorativa ao 41º aniversário do Orfeão Portugal, será o almte. Silvio Heck: O presidente Manoel Lopes Valente estêve na residência do discutido almirante, fazendo o convite que foi aceito imediatamente. Almte Heck prometeu levar consigo vários oficiais d Armada.

AINDA do Orfeão Portugal, podemos informar na última reunião de diretoria d qual participaram pela primeira vez todos os diretores, várias deliberações foram tomadas para o incremento das atividades sociais e esportivas. Os jogos de salão como xadrez, damas, tênis de mesa e os vários carteados permitidos estarão em funcionamento.

Notas curtas

PODEMOS informar com absoluta segurança, que caso o sr. Mário Vieiros não seja eleito (o que é difícil), presidente do Riachuel será convidado para exercer a vice-presidência social da A. A. Tijuca.

O SR. Eduardo Farah reuniu na última quarta-feira alguns colunistas para um jantar em sua suntuosa mansão das Laranjeiras. Walter Rizzo, Carlos Renato, Sérgio Marques e ainda os srs. Paulo Lima, e Clélio Pessoa foram alguns dos participantes. Nesta reunião a qual o sr. Sebastião Otoche compareceu como representante da situação no Monte Líbano ficou assentado que nas eleições de logo mais o sr. Eduardo Farah encabeçará uma chapa de oposição, pois as demarches para uma composição entre as duas correntes não chegaram a bom têrmo. Portanto, a assembléia geral de logo mais, quando serão eleitos os novos membros do Conselho Deliberativo será das mais movimentadas.

A SRTA. Isaurinha Amorim que foi suplente de "Miss Elegante Bangu" do Grajaú Tênis quando foi eleita a hoje famosa Marlene Paiva, e que também possui o título de "La Femme Chic" do Flamengo deverá casar-se ainda êste ano com o engenheiro-eletrônico, e deverão residir na Europa.

REGISTRO

Aniversários

FAZEM ANOS HOJE:

SENHORES:

Embaixador Gilberto Amado; Rubens de' Azevedo Guimarães; Jesus Pereira Guimarães Nobre Fernandes; jornalista Orestes Barbosa; Pedro de Morais Barros; Eugênio de Sousa Guimarães; Adelino Oliveira Costa; Wilson Lázaro; Ângelo Calado; Olavo Gama; Aníbal Teixeira Lemos; Sebastiãoo José da Silva e Juvenal de Sousa.

SENHORAS:

Amélia Pinheiro de Almeida; Maria Auxiliadora Costa de Carvalho Coelho; Celina Vieira de França Cardoso; Odete Barcelos; Carmem Xavier de Matos; Regina Helena Bacelar; Maria Clara Pinheiro; Aci Guimarães Alves; Teresinha Guimarães Botelho e Adi Guimarães Ferreira, irmãs do nosso companheiro Newton Guimarães Ferreira.

Casamentos

Srta. Teresinha Pizoeiro-sr. Manuel Correia — Realizar-se-á, no próximo dia 16, às 18 horas, na Igreja de N. S. de Fátima, o casamento da srta. Teresinha Pizoeiro, filha do sr. César Antônio Pizoeiro, nosso companheiro de trabalho, e da sra. Enedina de Sousa Pizoeiro, com o sr. Manuel Correia, filho do sr. Antônio Vaz Correia e da sra. Florinda de Oliveira.

— Está marcada para o dia 10 do corrente, às 18 horas, na Igreja de São Francisco de Paula, o casamento da senhorinha Iris Figueiredo com o sr. Filiberto D'Amato.

Nascimentos

— Está em festa o lar do sr. Haroldo Gonçalves Leite, funcionário do Gabinete do ministro da Aeronáutica e de sua espôsa sra. Deise Coelho Leite, com nascimento de seu primogênito que na pia batismal receberá o nome de MAURICIO.

EXPOSIÇÃO DE CARTAZES DA ESPANHA

Amanhã, a IBERIA, Líneas Aéreas de España, estará inaugurando uma exposição de cartazes artísticos de turismo da Espanha, na Churrascaria Galeto, na Rua Constante Ramos, 140, em Copacabana.

A exposição estará à visitação do público em geral a partir de amanhã, devendo alcançar considerável êxito, já que exibirá cartazes de elevado gôsto artístico e indiscutível perfeição gráfica.

CARROS DA SIMCA
O QUILÔMETRO
VENDEM-SE todos os produtos da linha de fabricação da SIMCA DO BRASIL. Aceita-se troca e faculta-se o pagamento. TRATAR pelos tels.: 30.9758 e 23-3436.

CINEMAS

CENTRO

- PLAZA — 22-4097 — "Gangster de Casaca". (Proibido até 18 anos) com Jean Gabin, Claude Cerval e Viviane Romance.
- METRO PASSEIO — 22-6490 — "Um Domingo em Nova Iorque". (Proibido até 14 anos) com Rod Taylor, Jane Fonda e Cliff Robertson.
- PALÁCIO — 22-4838 — "Freud, Além da Alma". (Proibido até 14 anos) com Montgomery Clift.
- ODEON — 22-4308 — (Fechado para obras).
- IMPÉRIO — 22-9348 — "Mundo Cão". (Proibido até 14 anos). Documentário narrado em português.
- PATHE — 22-8795 — "A Eternidade Para Nós". (Proibido até 18 anos) com Sylvia Sorrente e Michel Lemoine.
- CAPITÓLIO — 23-6788 — "Lawrence da Arábia" (Proibido até 10 anos) com Alec Guinness, Anthony Quinn e José Ferrer.
- REX — 22-6327 — "O Prisioneiro Vagabundo". (Censura livre) com Peter Sellers.
- RIVOLI — "Os Olhos Mortos de Londres" (Proibido até 18 anos) com Joachim Fucsberger e Karin Baal.
- VITÓRIA — 42-9020 — "O Extra". (Censura livre) com Cantinflas e Carmen Molina.
- CINEAC — 42-6024 — "Até o Diabo Dorme". (Proibido até 18 anos).
- CINE FESTIVAL — "Sodoma e Gomorra" (Cidades do Pecado) (Proibido até 14 anos) com Stewart Granger e Pier Angeli.
- IRIS — 42-0763 — "O Conquistador da Lua". (Censura livre) com Clavilazo e Ana Luisa Pejuffo.
- SÃO JOSÉ — 42-0592 — Festival de Filmes Portuguêses. (Um filme por dia)
- PRESIDENTE — 47-7128 — "A Eternidade Para Nós". (Proibido até 18 anos) com Sylvia Sorrente e Michel Lemoine.
- CINE MARROCOS — 22-7979 — "Os Filhos do Trovão" (Proibido até 10 anos) com Pedro Armendariz, Jacqueline Sassard e Gerard Setty.
- CINE FLORIANO — 43-9074 — "Mundo Cão" (Proibido até 14 anos) Documentário narrado em português.

ZONA SUL

- LEBLON — 27-7805 — "Freud, Além da Alma". (Proibido até 14 anos) com Montgomery Clift.
- MIRAMAR — "O Extra". (Censura livre) com Cantinflas e Carmen Molina.
- CARUSO (Copacabana) — 27-5150 — "Rififi em Safari". (Censura livre) com Bob Hope e Anita Ekberg.
- BRUNI (Ipanema) — "Rififi em Safari". (Censura livre) com Bob Hope e Anita Ekberg.
- PAX — 27-6821 — "Um Domingo em Nova Iorque". (Proibido até 14 anos) com Rod Taylor, Jane Fonda e Cliff Robertson.
- ART PALÁCIO (Copacabana) — 57-5795 — "A Eternidade Para Nós". (Proibido até 18 anos) com Sylvia Sorrente e Michel Lemoine.
- IPANEMA — 47-3806 — "Se eu Fôsse Deputado". (Censura livre) e "Os Três Patetas em Órbita".
- ROXI — 26-6245 — "O Condenado de Altona". (Proibido até 14 anos) com Robert Wagner e Sophia Loren.
- ALASKA — "O Extra". (Censura livre) com Cantinflas e Carmen Molina.
- ROIAL — "O Conquistador da Lua" (Censura livre) com Clavilazo e Ana Luisa Pejuffo.
- PARIS PALACE — "Noites de Circo". (Proibido até 18 anos) com Ake Gronberg e Harriet Ankerson.
- CINE PIRAJÁ — 47-2668 — "Mundo Cão". (Proibido até 14 anos). Documentário narrado em português.
- VENEZA — 46-6828 — "A Luz do Meu Destino". (Proibido até 14 anos) com Stewart Granger e Jean Simons.
- RIAN — 36-6114 — "A Lista de Adrian Messenger". (Proibido até 14 anos) com Frank Sinatra e Tony Curtis.
- JUSSARA — 26-6257 — "Sodoma e Gomorra". (Cidades do Pecado). (Proibido até 15 anos) com Stewart Granger e Pier Angeli.
- CINE RIVIERA — "Gangster de Casaca". (Proibido até 18 anos) com Jean Gabin, Claude Cerval e Viviane Romance.
- COPACABANA — 57-5134 — "O Prisioneiro Vagabundo". (Censura livre) com Peter Sellers.
- FLORIDA — 37-7141 — "Os Guerrilheiros". (Proibido até 14 anos) com John Ireland, Jo Morrow e Carl Esmond.
- KELLY — "Sodoma e Gomorra" (Cidades do Pecado) (Proibido até 14 anos) com Stewart Granger e Pier Angeli.
- METRO COPACABANA — 37-9898 — "Um Domingo em Nova Iorque" (Proibio até 14 anos) com Rod Taylor, Jane Fonda e Cliff Robertson.
- BRUNI (Copacabana) — "Electra, a Vingadora". (Proibido até 18 anos) com Irene Papas.
- RICAMAR — 37-9932 — "Gangster de Casaca". (Proibido até 18 anos) com Jean Gabin, Viviane Romance e Claude Cerval.
- BRUNI (Botafogo) — 26-6072 — "Rififi em Safari". (Censura livre) com Bob Hope e Anita Ekberg.
- BOTAFOGO — 26-2259 — "Volta, Meu Amor". (Censura livre) com Kim Novak.
- GUANABARA — 26-9339 — "Nunca Deixei de te Amar". (Proibido até 14 anos) com Rock Hudson.
- PAISSANDU — "Gangster de Casaca" (Proibido até 18 anos) com Jean Gabin, Viviane Romance e Claude Cerval.
- OPERA — 46-7218 — "Mercado de Corações" (Censura livre) com Charles Boyer e Glenn Ford.
- SÃO LUIS — 25-7459 — "Sangue na Madrugada". (Proibido até 18 anos).
- POLITEAMA — 25-1143 — "A Lista de Adrian Messenger". (Proibido até 14 anos) com Frank Sinatra e Tony Curtis.
- AZTECA — 45-6815 — "Um Domingo em Nova Iorque". (Proibido até 14 anos) com Rod Taylor, Jane Fonda e Cliff Robertson.
- BRUNI (Flamengo) — "Rififi em Safari" (Censura livre) com Bob Hope e Anita Ekberg.

ZONA NORTE

- RIO BRANCO — 43-1639 — "Os Filhos do Trovão". (Proibido até 10 anos) com Pedro Armendariz, Jacqueline Sassard e Gerard Setty.
- CINE MADRI — 48-1184 — "O Extra. (Censura livre) com Cantinflas e Carmen Molina.
- SANTA ALICE — 38-9993 — "O Extra". (Censura livre) com Cantinflas e Carmen Molina.
- AMÉRICA — 48-4519 — "Freud, Além da Alma" (Proibido até 14 anos) com Montgomery Clift.
- NATAL — 48-1480 — "O Rei Pelé". (Proibido até 10 anos) com Flavio Cardoso.
- FLUMINENSE — 28-1104 — "Divirta-se Esta Noite". (Proibido até 18 anos).
- BRUNI (Saenz Peña) — "Cleopatra" (Proibido até 18 anos) com Elizabeth Taylor e Richard Burton.
- ROMA — "O Ballet Real de Londres". (Censura livre). Sexta a domingo: "Mundo Cão". (Proibido até 14 anos).
- BRITANIA — "Os Guerrilheiros". (Proibido até 14 anos) com John Ireland, Jo Morrow e Carl Esmond.
- BRASILIA — "Os Filhos do Trovão". (Proibido até 10 anos) com Pedro Armendariz, Jacqueline Sassard e Gerard Setty.
- MARACANÃ — 48-1910 — "A Lista de Adrian Messenger". (Proibido até 18 anos) com Frank Sinatra e Tony Curtis.
- CARIOCA — 28-8178 — "Jasão e o Velo de Ouro". (Proibido até 10 anos) com Robert Armstrong.
- METRO TIJUCA — 48-9770 — "Um Domingo em Nova Iorque". (Proibido até 14 anos) com Rody Taylor, Jane Fonda e Cliff Roberson.
- ART PALÁCIO (Tijuca) — "Sombras do Passado". (Proibido até 18 anos) com Yuzo Kayama e Yuriko Hoschi.
- ESKYE (Tijuca) — 28-5513 — "Rififi em Safari". (Censura livre) som Bob Hop e Anita Ekberg.
- TIJUCA — 48-4118 — "Terra Bruta". (Proibido até 10 anos) com Burt Lancaster.
- OLINDA — 48-1063 — "Gangster de Casaca" (Proibido até 18 anos) com Jean Gabin, Viviane Romance e Claude Cerval.

SUBÚRBIO (Central)

- CACHAMBI — "Nunca Deixei de te Amar". (Proibido até 14 anos) com Rock Hudson.
- IMPERATOR — "Os Canhões de Navarone". (Proibido até 14 anos) com Gregory Peck e Anthony Quinn.
- PIEDADE — 29-6g32 — "A Lista de Adrian Messenger". (Proibido até 18 anos) com Frank Sinatra e Kirk Douglas.
- ENGENHO DE DENTRO — (Fechado para reforma).
- ART PALÁCIO (Méier) — "Ratos da Estepe". (Proibido até 18 anos) com Yuzo Kayama e aTdao Nakamura.
- BRUNI (Méier) — 29-1222 — "Rififi em Safari". (Censura livre) com Bob Hope e Anita Ekberg.
- MASCOTE — 29-0411 — "Gangster de Casaca". (Proibido até 18 anos) com Jean Gabin, Viviane Romance e Claude Cerval.
- COLISEU — 29-8753 — "A Lista de Adrian Messenger" (Proibido até 18 anos) com Frank Sinatra e Kirk Douglas.
- ALFA — 29-8245 — "Os Guerrilheiros". (Proibido até 14 anos) com John Ireland, Jo Morrow e Carl Esmond.
- MONTE CASTELO — 29-8250 — "A Vida Intima de Quatro Mulheres". (Proibido até 18 anos) com Shirley Winters.
- PARA TODOS — 29-5191 — "Operação Matrimônio". (Censura livre) com Shirley Jones e Gig Young.
- VAZ LOBO — 29-1998 — "O Tirano da Fronteira". (Censura livre) com Victor Mature.
- IRAJÁ — 29-8330 — "Os Cinco Falcões Negros". (Proibido até 10 anos) com Luiz Aguilar.
- MADUREIRA — 29-8738 — "Jasão e o Velo de Ouro". (Proibido até 10 anos) com Robert Armstrong.
- CINE MARAJÓ (Jacarepaguá) — 696 — "As Aventuras do Capitão Simbad". (Proibido até 10 anos) com Gui Williams.
- PROGRESSO — "Sodoma e Gomorra" (Cidades do Pecado). (Proibido até 14 anos) com Stewart Granger e Pier Angeli.
- CINE COIMBRA — "Comprei Uma Escrava" (Proibido até 14 anos).
- CINE MATILDE — "Os Guerrilheiros" (Proibido até 14 anos) com John Ireland, Jo Morrow e Carl Esmond.
- MOÇA BONITA — "A Trágica Mentira" (Proibido até 18 anos)
- CINE ANCHIETA — "Alerta no Céu". (Censura livre).
- CINE HERMIDA — "Gangster de Casaca". (Proibido até 18 anos) com Jean Gabin, Viviane Romance e Claude Cerval.
- CINE BARONESA — "A Morada na Sexta Felicidade". (Censura livre).
- PADRE NOBREGA — "Entrei de Gaiato". (Censura livre).

SUBÚRBIO (Leopoldina)

- ROSÁRIO — 30-1889 — "Rififi em Safari". (Censura livre) com Bob Hope e Anita Ekberg.
- LEOPOLDINA — "A Beira do Inferno". (Proibido até 14 anos) com Jeffrey Hunter.
- PALÁCIO (Higienópolis) — "Um Domingo em Nova Iorque". (Proibido até 14 anos) com Rod Taylor, Jane Fonda e Cliff Robertson.
- MELO (Bonsucesso) — "A Lista de Adrian Messenger". (Proibido até 18 anos) com Frank Sinatra e Tony Curtis.
- SANTA CECÍLIA — 30-2666 — "Sodoma e Gomorra". (Cidades do Pecado). (Proibido até 14 anos) com Stewart Granger e Pier Angeli.
- SANTA HELENA — 30-1823 — "Sodôma e Gomorra". (Cidades do Pecado) (Proibido até 14 anos) com Stewart Granger e Pier Angeli.
- RIO PALACE — "Gangster de Casaca". (Proibido até 18 anos) com Jean Gabin, Viviane Romance e Claude Cerval.
- SÃO PEDRO — 30-4181 — "Cleopatra". (Proibido até 18 anos) com Elizabeth Taylor e Richard Burton.
- MAUÁ — 30-5056 — "Melodia Interrompida". (Censura livre) com Glenn Ford e Eleonor Parker.
- RAMOS — 30-1094 — "Os Guerrilheiros". (Proibido até 14 anos) com John Ireland, Jo Morrow e Carl Esmond.
- BRAS DE PINA — 30-3489 — "Por Amor ou Por Dinheiro". (Censura livre) com Kirk Douglas e Mitzi Gaynor.
- PARAISO — 30-1160 — "Os Guerrilheiros" (Proibido até 14 anos) com John Ireland, Jo Morrow e Carl Esmond.
- MELO (Penha) — "Rififi em Safari". (Censura livre) com Bob Hope e Anita Ekberg.
- PENHA — 30-1121 — "Sodoma e Gomorra". (Cidades do Pecado). (Proibido até 14 anos) com Stewart Granger e Pier Angeli.

NITERÓI

- CENTRAL — "A Eternidade Para Nós". (Proibido até 18 anos) com Sylvia Sorrente e Michel Lemoine.
- ICARAÍ — "Tormentas do Matrimônio". (Censura livre).
- ODEON — "Suave é a Noite". (Proibido até 14 anos).
- ALAMEDA — "Volta, Meu Amor". (Censura livre) com Kim Novak.
- SÃO JORGE — "Os Guerrilheiros". (Proibido até 14 anos) com John Ireland, Jo Morrow e Carl Esmond.

SÃO JOÃO DE MERITI

- SÃO JOÃO — "Os Guerrilheiros". (Proibido até 14 anos) com John Ireland, Jo Morrow e Carl Esmond.
- GLORIA — "Com a Morte no Coração". (Proibido até 14 anos) e "Os Cinco Falcões Negros".

CAXIAS

- PAZ — "O Último Pôr do Sol". (Proibido até 14 anos) com Kirk Douglas e Tania Elg.
- CAXIAS — "Divirta-se Esta Noite". (Proibido até 18 anos).

PETRÓPOLIS

- CAPITÓLIO — 26-63 — "Ganga Zumba, o Rei dos Palmares". (Proibido até 18 anos).
- D. PEDRO — 36-40 — "O Bombeiro Atômico". (Censura livre) com Cantinflas.
- PETRÓPOLIS — 32-32 — "Quando Setembro Vier". (Censura livre) com Rock Hudson.

TEATROS

- TEATRO DE BÔLSO (Rua Jangadeiros, 28, Praça General Osório, telefone: 27-3122) — "O Cunhado do ex-Presidente", comédia de Aurimar Rocha, sob a direção do autor, com cenários e figurinos de Nilson Pena e interpretação de Jorge Cherques, Moná Delaci, Aurimar Rocha Thais Portinho, Raul da Mata, Eloina, José Maria Monteiro, Ceci Medina, Edson Silva e outros.
- TEATRO COPACABANA (Av. Copacabana, 291, telefone: 57-1818, R. Teatro) — "Mary, Mary", comédia de Jean Kerr, em tradução de Milor Fernandes, sob a direção de Adolfo Celi, com cenários de Túlio Costa e interpretação de Fernanda Montenegro, Leonardo Vilar, Osvaldo Loureiro, Fernando Tôrres e Sônia Clara.
- TEATRO DULCINA (Rua Alcindo Guanabara, 17, telefone: 32-5817) — "Week End", comédia de Noel Coward, apresentada por Fábio Sabag, com Célia Bias, Sebastião Vasconcelos, Rosita Tomás Lopes, Antônio Ganzaroli, Norma Blum e outros.
- TEATRO GINÁSTICO (Av. Graça Aranha, 187, telefone: 42-4521) — "Direitos das Mulheres", comédia de Alfonso Paso, apresentada por Vasco Morgado em tradução de Daniel Rocha direção de Antônio de Cabo, cenário de Pedro Leitão com Sérgio Viotti, Jardel Filho Márcia de Windsor, Maria Regina, Iolando Cardoso, Nestor Montemar, Margarida Rei, Teresa Raquel.
- TEATRO RIVAL (Rua Álvaro Alvim, 39, tel.: 22-2721) — "Bôas mandam brasa", revista de Gomes Leal, com Sônia Mamede, Costinha e outros.
- TEATRO JOVEM (Praia de Botafogo, 522, Mourisco. Tel.: 46-3166) — "Os Filhos Terríveis", peça de J. A. Lacour, em produção e com direção de Antônio de Cabo e interpretação de Beatriz Veiga, Sadi Cabral, Vanda Lacerda, João Paulo Adour, Elisabete Gásper, Érico Freitas e outros.
- TEATRO MESBLA (Rua do Passeio, 42, tel.: 42-4880) — "Três em lua-de-mel", comédia de Ribeirinho e Henrique Santana, sob a direção de Lacidi, André Vilon, Paulo de Carvalho, Jurema Magalhães, Delorges Caminha, Lêda Vale, Manuel Pêra e Agnes Fontoura.
- NACIONAL DE COMÉDIA (Av. Rio Branco, 179, telefone: 22-0367) — "Anjinho Bossa Nova", comédia de Paulo Silvino, dirigida por Fernando d'Avila, com Aimée, Augusto César, Brigite Blair, Maurício Loiola e o autor.

TEATRO INFANTIL

- "Tonínho no País dos Sorvetes", de Raul da Mata, no Teatro da Praça (Praça Cardeal Arcoverde), aos sábados e domingos, às 16 horas.
- "Festinha na Praça" de José Valuzzi, no Teatro Ginástico, aos sábados, às 16 horas e aos domingos às 10 horas da manhã.
- "O Filhote de Espantalho" peça de Osvaldo Waddington, com música de Fernando Pereira e direção de Rofran Fernandes. No Teatro de Bôlso, aos sábados, às 16 horas, e aos domingos, às 14 horas.

Posse de Eugênio

O ministro da Saúde, Raimundo de Brito, empossou o sr. Eugênio do Carmo na Secretaria da Ordem do Mérito Médico.

Ordem do Médico tem nôvo secretário: Eugênio do Carmo

Ao dar posse na tarde de ontem ao Dr. Eugênio do Carmo no cargo de Secretário da Ordem do Mérito Médico, o Ministro Raimundo de Brito, da Saúde, acentuou o alto interêsse do govêrno no sentido de só serem agraciados com aquela prova de público reconhecimento os legítimos valôres da classe médica.

— Dêste modo — frisou — será altamente dignificada a Ordem representando o título valioso prêmio aos que, na clínica ou na pesquisa, têm o contribuído para o engrandecimento da ciência médica brasileira.

Ressaltou os méritos do nôvo Secretário da Ordem, dizendo que o dr. Eugênio do Carmo é um médico que tem uma brilhante fôlha de serviços prestados à Guanabara e ao país, e que tem sido um exemplo nestes 5 anos que vem dirigindo o Instituto Estadual de Cardiologia.

ESPIRITO DA REVOLUÇÃO

Ainda em seu discurso o ministro Raimundo de Brito afirmou que estava procurando formar uma equipe de alto gabarito no Ministério para levar a bom têrmo a obra de recuperação que o país necessita.

— A revolução não foi feita para atender a interêsse de grupos ou a injunções partidárias, mas para livrar o povo brasileiro das garras do comunismo e para acabar com a corrupção. Ela veio consubstanciar os ideais democráticos do povo brasileiro e os que a fizeram jamais faltarão aos seus ideais. Ela vai progredir dentro da energia, do direito e da justiça.

CRITERIO

O dr. Eugênio da Silva Carmo, agradecendo, afirmou que assumia comovido aquela alta investidura, pois "a Ordem do Mérito Médico, criada pelo govêrno federal com o objetivo de distinguir personalidades que se tenham destacado no campo vastíssimo das atividades médicas e de Saúde Pública, no país e no exterior, é uma entidade do mais alto gabarito e do maior alcance nos objetivos que pretende atingir".

— Desejo assinalar – acrescentou – que a Ordem do Mérito Médico até hoje, só distinguiu, na verdade, a médicos, brasileiros e estrangeiros de todos os setores da nossa atividade. E isso, sem dúvida, é algo meritório, que demonstra o critério superior com que o govêrno da República tem sabido distribuir as comendas, em diversos graus, da Ordem do Mérito Médico.

E mais adiante:

— O Ministério da Saúde, hoje, tem à sua frente uma figura completa de médico e de administrador, com mais de 30 anos de dedicação ao estudo, à prática da medicina e à realização de notável obra administrativa que todos nós conhecemos. Além do mais, nesta hora difícil que o Brasil atravessa, certamente não poderia ter sido melhor a escolha, porque saberá agir com energia, com patriotismo, com amor e com a sólida experiência.

OS PRESENTES

Estiveram presentes ao ato de posse o subchefe do gabinete do ministro, dr. Matias Joaquim da Gama e Silva, o dr. Cláudio Magalhães, ex-secretário da Ordem, os drs. Roberto Faria e Ernesto Garcez Filho, assessôres do ministro Raimundo de Brito.

"Em busca do Tesouro que Refresca"

Uma arca das antigas, encerrando precioso tesouro, está enterrada na Praia de Copacabana, nas imediações do Pôsto 3. Seu conteúdo é um certificado, firmado por Tonelux e pela revista "Intervalo", documento que dá direito à retirada de uma geladeira na Loja Tonelux. Muita gente já está cavando, aqui e ali, na praia, em busca do tesouro. A promoção é da revista "Intervalo" (Editôra Abril), especializada em televisão, com patrocínio de Tonelux.

'Zé Navalhada' seria o 'monstro' da Penha

O ladrão de côr prêta, conhecido por "Ze Navalhada" que estava bebendo e batucando no bar, próximo a moradia da menor Doralice, que foi arrancada do leito e torturada, está sendo procurado pelas autoridades do 27.º Distrito Policial como o suspeito número um, pelas monstruosidades que infligiu à menina. Há tempos, foi êle apontado como suspeito pelo roubo de um porco e um cabrito, conforme queixa apresentada à polícia pela sra. Alcirema de Freitas.

Desde que ocorreu o fato, o marginal não foi mais avistado no bar, desaparecendo inclusive, da Vila da Penha. A hipótese de vingança já foi levantada pela mãe da vítima, conforme publicamos em nossa edição de domingo último. No Hospital Getúlio Vargas, nossa reportagem apurou que, em momento de lucidez, a menor referira-se a um homem de côr prêta. As diligências prosseguem, tendo o comissário Marcelino nos informado que ontem, nada de positivo havia sido conseguido para localizar o indivíduo que surge agora como o suspeito número um.

Acusado por Fafá Lemos: condenado

Por ter furtado o violino do músico, conhecido por Fafá Lemos, os detectives Feliciano e Leitão, cumprindo mandado da 21.ª Vara Criminal, detiveram o funcionário do Departamento dos Correios e Telégrafos, Aristóteles de Sousa, que foi condenado a um ano e oito meses de reclusão. Os policiais pertencem à Delegacia de Vigilância, setor de Roubos e Capturas.

Ladrão de automóvel detido

Dizendo que roubara o "Volkswagen", chapa GB 15-47-81, para "dar um passeio", o maconheiro Alberto Fernandes de Vasconcelos (solteiro, 20 anos, Rua Laurindo Filho, 148 — Cavalcânti), foi prêso na cancela de Del Castilho, pelos PMs 3.549, 3.746, 3.058 e 3.745, do pôsto policial do referido subúrbio. O auto é de propriedade do sr. Álvaro Inácio de Azevedo. Em poder do "puxador" foram encontrados quatro dólares da erva maldita.

Assaltante de hotel prêso na Lapa

O assaltante a mão armada e maconheiro José Vaz de Queiroz (22 anos, solteiro, Morro da Coroa — Catumbi), foi detido ontem, na Lapa, quando, acompanhado de três asseclas tentava assaltar o "Hotel Cid". Os marginais ao perceberem a aproximação de dois guardas-noturnos dispararam contra os policiais, conseguindo escapar três dêles no auto particular de chapa GB 16-01-89, que abandonaram no Largo da Glória. O assaltante detido estava com um revólver calibre "38" com duas cápsulas deflagradas. Agarrado e levado para o 7.º Distrito Policial, após ter resistido à prisão, José delatou seus comparsas, dizendo que o "chefe" é o proprietário do carro, cujo nome citou como Manuel Ferreira dos Santos e seus comparsas "auxiliares" como êle — frisou — são o Antônio Justino Clóvis da Silva e Osvaldino Pereira. Os guardas-noturnos na presença do marginal declararam que estavam no local a serviço da 7.ª Inspetoria, quando notaram que um veículo de duas côres parara à porta do hotel, ficando no volante um homem, enquanto três saltavam e entravam no estabelecimento. O porteiro Artur Antônio da Silva foi logo segurado. Como já estivessem espreitando-os — finalizaram os vigilantes — corremos atrás dêles, que nos receberam a bala. Na fuga, conseguimos prender o José Vaz de Queirós, porque não teve tempo de entrar no veículo, tendo o "chefe" lhe fechado a porta.

Pedreiro atropelado: Copacabana

O pedreiro Antônio Monteiro (34 anos, Rua Coronel Pedro Alves, 102 — Gamboa), foi ontem, atropelado na Rua Pompeu Loureiro em frente ao número 32, sofrendo contusões e escoriações generalizadas. O trabalhador foi medicado no Hospital Rocha Maia, declarando que não conseguiram anotar o número do veículo, em virtude da grande velocidade que o mesmo empreendia e, além disso — frisou — logo penetrou no túnel "Major Rubens Vaz". Comunicado ao 12.º Distrito Policial.

Auto atropelou anciã

A anciã Teresa de Jesus (72 anos, Rua Dr. Agra, 115 — Catumbi), foi medicada ontem, no Hospital Rocha em Botafogo após ter sido atropelada por um auto não-identificado na Rua Toneleros, em frente ao número 147. Sofreu pequenas escoriações no braço direito, retornando à sua residência em companhia de seus sobrinhos Antônio e Josefina, moradores no mesmo local. O fato foi comunicado ao 12.º Distrito Policial.

Morreu motorista assaltado

Faleceu no Hospital Souza Aguiar, o motorista Alberto Ribeiro Tôrres que recebeu um tiro no pulmão direito, desfechado por assaltantes que conduzia em seu auto chapa GB 5-32-09, na madrugada de 30 de abril último. O profissional, devido ao ferimento grave que recebeu, nunca pôde fornecer à polícia detalhes fisionômicos dos marginais. Segundo foi noticiado, policiais do 8.º Distrito Policial já teriam identificado um dos criminosos, que sera um menor.

Assaltante 'deu azar' no 11.º assalto

Confessando que já era autor de 10 assaltos Válter Nostósio Ramos foi detido na ponte de Del Castilo, pelas autoridades do 21.º Distrito Policial. O onde foi "o seu número de azar" disse o ladrão, que chegara a tirar de Wilson Alves de Jesus, um rádio portátil e Cr$ 4 mil, inclusive documentos. Ao ser interrogado, acabou delatando dois comparsas, conhecidos por "Jorginho" e "Mimio", que estão sendo procurados pela polcia.

DIÁRIO DO FORUM

Mãe contribuiu para corrupção da filha

O fato de ser pobre, de ser lavadeira não impede de ninguem proceder correta e honestamente, e, principalmente de zelar pela dignidade e reputação de uma filha, declarou o juiz Manoel Lima da 21ª Vara Crimnal, ao absolver Nilo Antônio dos Santos, acusado de sedução. Entendeu o magistrado não ter ficado provado a existência do delito, arguido, nem tampouco, o de corrupção de menores, desde quando conta a jovem 14 anos, uma vez que se convenceu de que a mesma carecia de idoneidade moral. Para essa conclusão o magistrado, levou em consideração as declarações do réu, da vítima e de testemunhas de que Nilo, com apenas um mês de namôro, comia e dormia na mesma casa, de R.C.S. Mostrando-se estarrecido, frisou o juiz, que a mãe da jovem dormia com esta e suas irmãs, além do acusado na mesma cama.

Diante disso, indagou, como falar em sedução e representará à autoridade, para instauração de inquérito, para a mãe, que consente que o namorado com pouco tempo durma na mesma cama com suas filhas. Comentando ainda: "Há mães que para facilitar a continuidade de suas práticas sexuais irregulares, não vacilam em facilitar a corrupção de suas filhas", rompendo assim, o possível freio que ainda pudessem existir a expansão de suas prática libidinosas e luxuriosas. A punir-se o crime de corrupção de menores, outros evidentemente é que seriam os acusados.

CONFUNDIU POLICIAIS COM ASSALTANTES

Compareceu à presença do juiz Paulo Roberto Freitas, da 1a. Vara Criminal, Sebastião Dias, empregado do promotor Everardo Moreira Lima, juntamente com seus advogados Gélson Ortiz Sampaio e Benvidos Aristeu Lunz, para ouvir testemunhas arroladas pela promotoria, no processo que responde como tentativa de homicídio. O acusado no dia 7 de setembro de 63, à noite, de volta da casa de sua progenitora, na esquina de Rua Saturno com Av. Meriti, foi abordado por um grupo de homens. Êste grupo era constituído por uma turma de ronda do Pôsto Policial de Vigário Geral, chefiado pelo detective Celso Ribeiro, os policiais José Fernandes de Sousa, Isaías Profeta da Conceição Filho e o PV, Angelino Teixeira. Pensando que eram assaltantes, coisa comum naquele local, Sebastião tentou fugir do local, quando foi interceptado pelo detective, que portava uma metralhadora. Gerada a confusão os outros policiais, devido a escuridão reinante, passaram a dar tapas e ponta-pés no acusado. Êste, também que não podia distinguir quem o atacava, julgando serem ladrões, e, portando uma faquinha de descascar laranja, passou a dar golpes a "tôrto e a direita" atingindo três dos policiais, gravemente em várias partes do corpo e no rosto. Dominado e algemado, foi para o distrito e naquele local foi bàrbaramente espancado, conforme declarações contidas no interior do processo, sendo obrigado a ser medicado no hospital. Os policiais ao depôr fizeram várias contradições com seus depoimentos anteriores, o mesmo acontecendo com o civil Osvaldo Cesário dos Santos que no dia do ocorrido, auxiliara a prisão de Sebastião

Demolição da Igreja Metodista

O Estado da Guanabara, propôs uma Ação Cominatória contra a Associação da Igreja Metodista, para que sob pena de multa diária de 5 mil cruzeiros, a demolir a obra em execução sôbre o terreno localizado à Estrada da Gávea, 523 Caminho do Boiadeiro, na Rocinha, que licenciada e insusceptível de legalização à vista da ausência do loteamento, urbanização e arruamento, abrangendo o pretenso lote de 6ms. por 10 ms. Na contestação à Associação alegou que a edificação se destina à Igreja e, por suas condições é passível de legalização, mesmo porque a área de lote não é a indicada, mas de 880 m2.

Furto no lotação

Na 16. Vara Criminal, Humberto Coelho dos Santos, foi denunciado sob acusação de ter furtado no dia 16 de março do corrente ano, do interior de um lotação dirigido por Carlos Gardel Alves, a importância de 8.960 cruzeiros, proveniente da féria diária, quando o veículo estava estacionado na Av. N. S. da Penha. Conduzido para o 26.º Distrito Policial, ao ser revistado, o acusado exibiu um cartão da Casa do Policial, falsificado segundo disse, que servia para entrar de graça em cinemas

GUANABARA É NOTÍCIA

Início do pagamento: amanhã

Conforme noticiamos, terá início amanhã, dia 8, o pagamento do funcionalismo do Estado. Como de praxe, receberão nesse dia, os servidores do lote 1.

Posse de Rafael

Tomará posse amanhã, na Assembléia Legislativa, no cargo de vice-governador do Estado, o bacharel Rafael de Almeida Magalhães, secretário de Estado do govêrno e autor de reforma administrativa.

No dia 11, às 10 horas, o desembargador Vicente Faria Coelho transmitirá ao vice-governador Rafael de Almeida Magalhães, em solenidade a ser realizada no Guanabara, a chefia do Executivo carioca.

Normal o expediente

Não tendo o governador em exercício Vicente Faria Coelho assinado decreto de "ponto facultativo" às repartições do Estado funcionarão hoje, normalmente.

Obras nos subúrbios

A administração Rafael de Almeida Magalhães será voltada para os problemas suburbanos e rurais. Ontem, o vice-governador acompanhado do seu secretário, Eurico Oliveira Filho continuou inspecionando obras que estão sendo construídas na Zona Suburbana, entre elas, o viaduto de Del Castilho, onde determinou ao Departamento de Estradas de Rodagem a entrega de 40 milhões à Fundação Otávio Mangabeira para a imediata construção da nova Escola Primária Nereu Sampaio, pois a antiga foi danificada pelas obras dêsse viaduto. O vice-governador deu prazo para início e término das obras.

Mais contratados

A SUSEME continua contratando servidores para o seu quadro. Ontem, o "Diário Oficial" publicou os contratos de Juventino Gomes e Geraldo Barbosa para auxiliares, com vencimentos de 70 mil cruzeiros mensais e contrato a partir de 1.º de janeiro, embora assinado em 29 de abril p. passado.

Êsses contratos vão terminar. Rafa vem aí.

Concurso para controlados da Fazenda

O professor Dagomir Azevedo, diretor da Escola do Serviço Público Estadual regulamentou ontem o concurso para Controlador de Fazenda, nível 22, vencimentos de 147 mil cruzeiros mensais.

Existem 50 vagas e todos os aprovados serão nomeados.

As provas de seleção constarão de sanidade e capacidade física, matemática, português e noções de direito administrativo. As de habilitação de noções de orçamento, contabilidade e estatística.

Hoteleiros de todo o mundo instalam o XII Congresso na GB

Instalou-se solenemente no salão nobre do Hotel Glória o XII Congresso Mundial da Hotelaria que congrega no Rio de Janeiro, cêrca de 400 congressistas, proprietários dos mais famosos hotéis de todo o mundo.

No ato inaugural, usaram da palavra o sr. Miguel Borghof, representando o governador da Guanabara; Vitor Bouças, secretário de Turismo; Eduardo Tapajós, presidente da Associação Brasileira da Indústria Hoteleira e Hugh Wonter, presidente da Associação Internacional da Indústria Hoteleira e proprietário do famoso "The Savoy Hotel" de Londres, onde comumente se hospeda a família real.

INSTALAÇÃO

Sob os acordes do Hino Nacional, executado pela Banda de Música da Polícia de Vigilância, foi oficialmente instalado o XII Congresso Mundial de Hotelaria, que tem como presidente o sr. Hugh Wonter.

Ao conclave, compareceram como convidados especiais os deputados Carvalho Neto, Nélson Carneiro e Joaquim Mac Dowell Leite de Castro, o secretário de Turismo da Guanabara, sr. Vitor Bouças, e o sr. Miguel Borghoff, representante do governador Carlos Lacerda. Cêrca de 40 congressistas de todo o mundo foram credenciados para os debates do principal tema que é "o contrato de hospedagem internacional para melhorar o contato entre hóspedes e hoteleiros e a expansão da rêde hoteleira internacional".

SAUDAÇÃO

O presidente da Associação Brasileira da Indústria Hoteleira, e da Comissão Organizadora do XII Congresso Internacional da Indústria Hoteleira, sr. Eduardo Tapajós foi o primeiro orador e agradeceu a presença das autoridades e dos hoteleiros de vários países, apresentando-lhes a saudação de boas-vindas da Cidade Maravilhosa.

Prosseguindo, afirmou: "É preciso conviver conosco para sentir a grandeza do povo brasileiro e os seus encantos naturais" e acrescentou, "nestas últimas décadas, estamos assistindo aos esforços e gastos que cada nação faz em prol do desenvolvimento do turismo internacional, fator básico de aproximação dos povos". E, concluiu: "Formulo votos para que êste Congresso seja não só construtivo nos trabalhos que teremos de cumprir, mas sirva também para despertar o interêsse da indústria hoteleira do mundo pelas possibilidades que nossa terra proporciona a todo e qualquer empreendimento".

As autoridades presentes em breves palavras saudaram os congressistas e o sr. Vitor Bouças, secretário de Turismo, afirmou que "a Guanabara está inteiramente voltada para a restauração dos pontos turísticos, a fim de apresentar um magnífico espetáculo aos estrangeiros que aqui vierem por ocasião do IV Centenário da Cidade".

CONGRESSISTAS

Os quatrocentos congressistas credenciados para os debates do XII Congresso Internacional da Indústria de Hotelaria, que se realiza no salão nobre do Hotel Glória, representam cêrca de 40 países, inclusive o Brasil.

CONSELHO SUPERIOR DAS CAIXAS ECONÔMICAS FEDERAIS

LOTERIA FEDERAL DO BRASIL

159.ª EXTRAÇÃO — PRÊMIO MAIOR LÍQUIDO: Cr$ 20.000.000,00 — PLANO XIX

Lista de QUARTA-FEIRA, 6 de MAIO de 1964

11.594 prêmios compreendidos nas séries A e B

Todos os números terminados em 4 (final do 1.º prêmio) têm Cr$ 3.500,00

Todos os números terminados em 68, 91, 51 e 75 têm Cr$ 3.500,00

SERÃO PAGOS INTEGRALMENTE OS PRÊMIOS DESTA LISTA

Prêmios	Cr$
0	
6	5.000,00
02	5.000,00
234	5.000,00
645	5.000,00
892	10.000,00
915	50.000,00
960	10.000,00
1	
1182	5.000,00
1306	5.000,00
1347	5.000,00
1393	5.000,00
1484	10.000,00
1492	5.000,00
1618	5.000,00
1625	5.000,00
1995	5.000,00
2	
2002	5.000,00
3	
3273	5.000,00
3418	5.000,00
3565	5.000,00
3672	5.000,00
3817	10.000,00
4	
4013	5.000,00
4603	5.000,00
4544	10.000,00
4595	5.000,00
4688	5.000,00
4757	5.000,00
4785	5.000,00
4898	5.000,00
4911	5.000,00

Prêmios	Cr$
5	
5055	5.000,00
5070	5.000,00
5167	5.000,00
5422	5.000,00
5564	5.000,00
5857	5.000,00
6	
6193	5.000,00
6535	10.000,00
6866	5.000,00
7	
7137	5.000,00
7167	5.000,00
7223	5.000,00
7250	5.000,00
7558	5.000,00
7995	10.000,00
8	
8051	5.000,00
8218	5.000,00
8742	5.000,00
8843	5.000,00
8924	10.000,00
9	
9018	10.000,00
9029	5.000,00
9057	5.000,00
9123	5.000,00
9612	5.000,00
9627	10.000,00
10	
10224	5.000,00
10503	10.000,00

Prêmios	Cr$
10806	5.000,00
10810	10.000,00
10853	50.000,00
10889	100.000,00
10942	5.000,00
11	
11342	5.000,00
11536	5.000,00
11782	5.000,00
11807	5.000,00
12	
12097	5.000,00
12384	5.000,00
12741	5.000,00
12904	5.000,00
13	
13275	5.000,00
13443	10.000,00
13640	5.000,00
13652	5.000,00
13893	5.000,00
13954	5.000,00
14	
14170	5.000,00
14350	50.000,00
14568	2.º prêmio
14583	5.000,00
14595	5.000,00
14730	10.000,00
14862	5.000,00
15	
15031	5.000,00
15766	10.000,00
15835	5.000,00

Prêmios	Cr$
16	
16364	10.000,00
16497	50.000,00
16542	5.000,00
16567	5.000,00
16872	5.000,00
17	
17307	10.000,00
17365	5.000,00
17462	5.000,00
17634	5.000,00
17802	5.000,00
17916	5.000,00
18	
18202	5.000,00
18816	5.000,00
18928	5.000,00
19	
19106	10.000,00
19324	10.000,00
19415	5.000,00
19562	10.000,00
19649	5.000,00
20	
20052	100.000,00
20120	5.000,00
20196	5.000,00
20291	3.º prêmio
20475	5.º prêmio
20716	5.000,00
20856	5.000,00
20896	5.000,00

Prêmios	Cr$
21	
21947	50.000,00
21106	5.000,00
21218	10.000,00
21653	10.000,00
21961	10.000,00
21967	50.000,00
22	
22087	5.000,00
22194	5.000,00
22490	5.000,00
22689	5.000,00
22834	10.000,00
22873	5.000,00
23	
23120	5.000,00
23539	10.000,00
23605	50.000,00
23709	5.000,00
24	
24343	Aproximação
24344	1.º prêmio
24345	Aproximação
24566	5.000,00
24844	5.000,00
24865	5.000,00
25	
25254	5.000,00
25603	10.000,00
26	
26718	5.000,00
26902	10.000,00

Prêmios	Cr$
27	
27342	100.000,00
27767	5.000,00
27967	5.000,00
28	
28050	5.000,00
28161	5.000,00
28332	5.000,00
28613	5.000,00
28879	10.000,00
29	
29377	5.000,00
29655	100.000,00
29804	5.000,00
29879	5.000,00
30	
30875	5.000,00
31	
31248	50.000,00
31298	5.000,00
31505	5.000,00
31830	5.000,00
32	
32960	5.000,00
33	
33053	5.000,00
33298	5.000,00
33509	5.000,00
33811	5.000,00
33856	5.000,00
34	
34780	5.000,00
34812	5.000,00

Prêmios	Cr$
35	
35178	5.000,00
35353	5.000,00
35493	5.000,00
35682	5.000,00
35844	5.000,00
36	
36223	10.000,00
36261	5.000,00
36650	5.000,00
36750	5.000,00
36854	5.000,00
37	
37046	100.000,00
37281	5.000,00
37322	10.000,00
37385	50.000,00
37389	5.000,00
37423	5.000,00
37459	50.000,00
37551	4.º prêmio
37609	5.000,00
37624	5.000,00
37732	5.000,00
37768	5.000,00
37801	5.000,00
38	
38148	5.000,00
38291	5.000,00
38521	5.000,00
38643	5.000,00
38734	5.000,00
39	
39201	5.000,00
39289	5.000,00
39803	5.000,00

Prêmio	Número	Cr$	Local
1.º prêmio	24344	20.000.000,00	ESTADO DO RIO
2.º prêmio	14568	3.000.000,00	SÃO PAULO
3.º prêmio	20291	1.000.000,00	SÃO PAULO
4.º prêmio	37551	500.000,00	PARANÁ
5.º prêmio	20475	300.000,00	SÃO PAULO
Aproximação	24343	200.000,00	ESTADO DO RIO
Aproximação	24345	200.000,00	ESTADO DO RIO

Todos os números terminados em 4 (final do 1.º prêmio) têm Cr$ 3.500,00

Todos os números terminados em 68, 91, 51 e 75 têm Cr$ 3.500,00

6 de Maio de 1964 — 159.ª Extração

CENTRO PRÓ-MELHORAMENTO DE JARDIM COLÉGIO

ASSEMBLÉIA GERAL ORDINARIA

Edital de Convocação

De acôrdo com os Estatutos em vigor, ficam convidados os senhores associados do Centro Pró-Melhoramentos de Jardim de Colégio, para se reunirem em Assembléia Geral Ordinária, a se realizar em 24 de maio do corrente ano, em sua Sede Provisória, na Rua Teodoro Alves Pacheco, 38, a fim de eleger os membros do Conselho de Representantes e seus suplentes, para o biênio 1964/66.

A 1.ª convocação terá início às 15,00 horas. Na falta de "quorum" será feita a 2.ª convocação, às 15,30 horas, a qual será realizada com qualquer número de associados presentes.

Rio de Janeiro, 7 de maio de 1964.

JOSÉ LEITE DURANS JR.
Presidente

Sindicato Nacional dos Radiotelegrafistas da Marinha Mercante

COMUNICAÇÃO

O Sindicato Nacional dos Radiotelegrafistas da Marinha Mercante, leva ao conhecimento dos srs. associados e emprêsas de navegação, que por determinação do Exmo. Sr. Ministro do Trabalho e Previdência Social, pela Portaria 289 de 29 de abril, p. passado, foi designada uma Junta Governativa para a Entidade, composta dos srs. Isaías Ribeiro Freire, João Chrysostomo e Lourival Barbosa Belfort. As atividades e funcionamento da Entidade estão restabelecidos, dentro da ordem e do respeito às autoridades constituídas.

A JUNTA GOVERNATIVA
Isaías Ribeiro Freire
Presidente

Teatros & Boites — Programa para sua Noite

FÁBIO SABAG APRESENTA — ÚLTIMAS SEMANAS
WEEK END
De têrça a sexta, às 21,15 horas — Quintas e domingos, às 16,15 e 21,15 horas. — Sábados, às 20,15 e 22,15 horas
TEATRO DULCINA - Tel.:32-5817

BAR CANGACEIRO
APRESENTA
HELENA DE LIMA
SEGUNDA - TERÇA E QUARTA-FEIRA
&
ELIZETE CARDOSO
QUINTA - SEXTA E SABADO
Rua Fernando Mendes, 25 — "Show", 11,30 horas

Refrigeração Polar ? HI-FI — Uísque Legal ? Cozinha Internacional ? Preços Honestos ? HI-FI — Sempre HI-FI
HI-FI BAR E RESTAURANTE
Direção geral de MAURICIO LANTHOS
Aberto das 18 às 5 horas da manhã
AVENIDA PRINCESA ISABEL 63 - TEL.: 57-1870
PLAZA COPACABANA HOTEL - LIDO

BOTTLES BAR
APRESENTA TODAS AS NOITES
SÉRGIO MENDES
E
BOSSA RIO
RUA DIVIVIER, 37 — TELEFONE: 57 1065

LITTLE CLUB
ZÉ MARIA E SEU CONJUNTO
A MELHOR MUSICA DAS NOITES CARIOCAS
BOSSA TRES SHOW CONVIDA MARLI
(QUINDÔ TAVARES)
Estréia quinta-feira — Dia 9
RUA DUVIVIER 37-L - TELEFONE: 57-6984

Paulo Tôrres anuncia secretariado técnico

Badger não esquece vida que perdeu: cala e visita sítio

NITERÓI — O ex-governador Badger Silveira declarou ontem ao DIARIO CARIOCA que ao contrário do que divulgaram alguns jornais, não tenciona esquecer a sua vida política esclarecendo que apenas não deseja falar sôbre ela, em face da cassação dos seus direitos políticos e que aguarda tranqüilo a decisão em tôrno da possibilidade de reassumir o seu cargo de ministro do Tribunal de Contas do Estado.

Enquanto isto, os demais ministros do TC decidiam em reunião secreta, manter contato com o nôvo governador, general Paulo Tôrres para saber se poderão reempossar o sr. Badger Silveira no cargo que vem sendo preenchido pelo auditor Alvim Belis de Sousa ou, então, extinguí-lo ou preenchê-lo com a posse efetiva do substituto atual.

LIBERDADE

O ex-governador Badger Silveira encontra-se em sua residência no Saco de São Francisco, cercado por espôsa e seus oito filhos recebendo constantes visitas de parentes e amigos que lhe vão prestar solidariedade. Já se ausentou do apartamento que ocupa no "Edifício Roberto Silveira", por duas ocasiões, sendo uma delas para um curto período de visita ao seu sítio nas imediações na Rodovia Amaral Peixoto.

Em suas declarações ao DC esclareceu que após uma vez compareceu à presença das autoridades militares, após sua saída do govêrno, quando se apresentou ao comandante da ID-1 e foi encaminhado ao coronel Fonseca Sobrinho, para prestar depoimento a ser anexado ao Inquérito Policial-Militar instaurado no Estado do Rio.

Eleições na UFE: interventor será candidato

NITERÓI — A Junta Governativa da União Fluminense dos Estudantes (UFE) marcou para o próximo dia 11 de maio a eleição da diretoria da entidade estudantil.

O pleito que deverá ser por sufrágio indireto através do Conselho dos Estudantes Fluminense — integrado pelos presidentes dos Diretórios — tem o seu início marcado para as 19 horas, na sede da UFE.

Fontes ligadas à Junta Governativa informaram que um de seus membros deverá se candidatar e, embora, nada haja de positivo, o nome que se apresenta com maiores credenciais é o do estudante Sílvio Lessa, em virtude da sua atuação à frente da Junta Governativa.

NITERÓI — O secretariado do nôvo govêrno fluminense é constituído em sua maioria de figuras de projeção nacional e técnicos sem vinculações políticas, embora alguns dêles tenham sido recrutados nos quadros do PSD, UDN e PSP. Ainda não são conhecidos os ocupantes das Secretarias de Educação, Trabalho e Saúde, embora estejam cotados para ocupá-los a professôra Icléia Gomes Pereira, deputado Valdir Moreira (PSP) e deputado Jorge David (UDN).

Até às 22 horas de ontem o Palácio do Ingá havia confirmado o seguinte secretariado:

Casa Civil — Adilar Teixeira;
Segurança Pública — Major Paulo Biar;
Obras Públicas — General Rubens Rosado;
Energia — Almirante Heleno Nunes
Transportes — Deputado Mário de Abreu;
Administração — Mário Braga;
Finanças — José Antônio Soares de Sousa;
Agricultura — José Mota;
Justiça — Deputado Freire de Morais.

O nôvo secretário de Segurança Pública entrou em exercício em suas novas funções ontem mesmo, recebendo o cargo do general José Ribamar. O líder do govêrno Paulo Tôrres é o deputado Hamilton Xavier (PSD) que vinha exercendo a Secretaria de Justiça na gestão Badger Silveira.

RUBENS ROSADO (OBRAS PÚBLICAS)

O general Rubens Rosado assumirá a Secretaria de Obras Públicas, com larga experiência do seu setor, pois é engenheiro militar reformado e depois de ter exercido vários cargos no Exército, ocupou a chefia do gabinete do ex-ministro da Viação, Clóvis Pestana. É natural de Bagé, Rio Grande do Sul e 56 anos. Foi, ainda, na vida civil, secretário do govêrno do general Hugo Silva, e diretor geral do DCT. Formado pela Escola Técnica do Exército, é portador de vários cursos e condecorações, inclusive da Ordem do Mérito Militar, no grau de Cavalheiro.

SOARES DE SOUSA (FINANÇAS)

O sr. José Antônio Soares de Sousa foi admitido aos 23 anos no serviço público, mediante concurso, exercendo suas atividades sempre na Secretaria das Finanças, onde foi diretor de Rendas, juiz de Junta de Recursos, secretário interino nas gestões Amaral Peixoto e Alfredo Neves, e chefe de gabinete do secretário Resende Silva. É natural de Petrópolis, aposentado e membro dos Institutos Históricos de sua cidade, do Brasil, Paraguai e Uruguai.

MÁRIO BRAGA (ADMINISTRAÇÃO)

Natural de Cantagalo, onde nasceu em 1906, o sr. Mário Santos Gomes Braga, aposentou-se quando secretário do Tribunal de Contas. Exerceu diversos cargos de chefia na Secretaria que vai dirigir e na Secretaria de Finanças.

PAULO BIAR (SEGURANÇA PÚBLICA)

O primeiro a se investir nas funções de secretário, o major Paulo Biar é pessoa da alta confiança do general Paulo Tôrres e vinha exercendo funções no gabinete do ministro da Guerra, general Artur da Costa e Silva, tendo antes servido no 3.º Regimento de Infantaria. Foi chefe de gabinete do general Paulo Tôrres, quando governador do Território do Acre.

MÁRIO DE ABREU (TRANSPORTE)

Carioca de 45 anos, o deputado Mário de Abreu (PSD) já exerceu a Secretaria de Obras no govêrno Amaral Peixoto, quando realizou a Estação de Tratamento de Laranjal, responsável pelo abastecimento de água a Niterói e São Gonçalo. Na gestão Celso Peçanha exerceu a Secretaria de Energia e já exerceu o mandato por duas vêzes, sendo presidente de várias comissões técnicas, inclusive de Finanças e Viação.

JOSÉ MOTA (AGRICULTURA)

Ex-vereador pelo PSP, em Teresópolis, o nôvo titular da Secretaria de Agricultura é campista, industrial e fazendeiro e tem 43 anos.

JORGE DAVI (SAÚDE)

Médico, residente em Nilópolis, é deputado pela UDN, eleito em 1962.

FREIRE DE MORAIS (JUSTIÇA)

Escolhido para a Secretaria de Interior e Justiça, o deputado Freire de Morais (PR) já exerceu os cargos de delegado de Polícia e promotor de Justiça e foi prefeito duas vêzes de sua terra natal, Santa Maria Madalena. Deputado constituinte, renovou o mandato por quatro legislaturas e foi secretário de Agricultur no govêrno Miguel Couto Filho. Tem 53 anos e formou na oposição ao govêrno anterior.

ADILAR TEIXEIRA (CASA CIVIL)

Fluminense de Araruama, onde nasceu a 5 de outubro de 1920, o advogado Adilar dos Santos Teixeira foi governador interino do Estado do Acre ao fim da gestão Paulo Tôrres, quando ali exerceu a chefia de Polícia. Consultor jurídico da Secretaria de Segurança Pública, é oficial da reserva do Exército e foi inspetor-geral de Trânsito Público por oito anos e nunca disputou nenhum cargo público e nem é filiado a partidos.

Líder afirma que prefeito de Niterói não foi molestado e continua firme no govêrno

NITERÓI — Em entrevista concedida, ontem, ao DIARIO CARIOCA, o vereador Rui Matos dos Santos (PSD), líder do prefeito Sílvio Picanço, na Câmara Municipal, declarou estar o chefe da Municipalidade tranqüilo e com a atenção voltada para os problemas da capital fluminense, procurando solucioná-los dentro das possibilidades do erário da Prefeitura, desmentindo assim qualquer medida contra a sua permanência à frente do govêrno municipal.

Informou, ainda o vereador pessedista, que o prefeito Sílvio Picanço está muito bem situado no plano político e militar atual, recebendo na Câmara o apoio de uma maioria, também interessada na solução dos diversos problemas da cidade, enquanto na outra esfera (militar), "não foi molestado mesmo porque, não há razão para tal".

NOVA FASE

Disse, mais, o vereador Rui Matos dos Santos, que, no Legislativo nesses últimos dias, um único membro tem feito críticas à administração do governante niteroiense: o vereador José Fernando (PSP), atribuindo a atitude daquele edil a interêsses contrariados.

Sôbre a ação dos vereadores udenistas, a quem de mais perto interessariam o afastamento do prefeito, por ser o vice-prefeito o sr. Emílio Abunahman da UDN, informou que aquêles pares não tem se pronunciado.

Finalizou, declarando que "...hoje, Niterói como todo o, Estado do Rio entra numa nova fase de sua História, com a ascensão do general Paulo Tôrres à governança. Estamos com os olhos voltados para o futuro de nossa terra e o desejo de trabalhar pelo seu engrandecimento".

Vereadores de Itaboraí vão apontar comunistas

ITABORAÍ — (Do correspondente J. Armando) — Um grupo de vereadores locais está procedendo à um levantamento da atuação política de alguns elementos da cidade visando dar à público os elementos envolvidos com o processo subversivo.

Apesar do trabalho estar sendo realizado em sigilo, sabe-se que, entre os visados pelo grupo estão elementos ligados a Sindicato de Lavradores, um ex-candidato a deputação pelo PSB, ligado a comunistas de Magé e São Gonçalo, um outro "brizolista" que, segundo alguns, teria lançado o ex-prefeito Ubirajara Muniz, de Cachoeira de Macacu, na política.

ESCOLAS ABANDONADAS

Com a posse do governador Paulo Tôrres, cujo programa de govêrno inclui o problema de Educação, a população local mostra-se bastante animada e esperançosa de que as atenções das autoridades se voltem para êste município.

Do mesmo modo que se justifica a esperança, na ação do chefe do Executivo fluminense, também tem fundamento as queixas, uma vez que, nesta cidade, as Escolas Públicas, estão relegadas a verdadeiro abandono. A Escola Pública de Culuzu, possui apenas uma professôra; a Escola de Manilha está ruindo, pondo em perigo a vida dos alunos; e a Escola de Visconde de Itaboraí, com um efetivo de 240 alunos, só tem uma sala de aula.

BAILE

O Núcleo Estudantil da Federação dos Estudantes de Itaboraí (NEFEI), órgão dos estudantes locais, está anunciando para o próximo dia 23 de maio, um baile, a fim de angariar fundos para a entidade.

O baile será realizado nos salões da Lira Santa Cecília e tem o seu início marcado para às 23 horas.

Almirante Heleno Nunes é o mais cotado para a Secretaria de Energia Elétrica.

Heleno poderá ficar: Oto no B. do Estado

Até as últimas horas da noite de ontem não estava confirmada a nomeação do almirante Heleno Nunes para o cargo de secretário de Energia Elétrica e Desenvolvimento Econômico, que vinha exercendo desde o início do govêrno Badger Silveira, como representante do PSD, partido que também representa na Assembléia Legislativa com mandato conquistado e renovado desde 1946.

Os assessôres do governador Paulo Tôrres, contudo, admitiam como certa a sua nomeação, recordando que êle foi um dos melhores secretários do ex-governador e vinha realizando o "Plano Diretor de Eletrificação" em têrmos eminentemente técnico e com a realização de obras de arrôjo para atender as necessidades energéticas do Estado.

BANCO DO ESTADO

O sr. Oto Magalhães Júnior, foi nomeado pelo governador Paulo Tôrres, para a presidência do Banco do Estado do Rio. Trata-se de um técnico bancário com exercício da função há 25 anos e que vinha exercendo suas atividades profissionais no "Banco da Bahia", como gerente da Matriz de Niterói.

Professôres sòmente com diploma ou autorização do MEC

NITERÓI — O Departamento do Ensino Médio da Secretaria de Educação do Estado distribuiu, ontem, aos diretores de Estabelecimentos oficiais uma "nota oficial" recomendando a não permissão de exercício aos professôres que não estejam devidamente autorizados.

A "Nota Oficial" tem o seguinte teôr. "RECOMENDAÇÃO AOS DIRETORES DE ESTABELECIMENTOS OFICIAIS DO ESTADO DO RIO — A Diretora do Departamento do Ensino Médio, da Secretaria de Educação e Cultura do Estado do Rio de Janeiro recomenda aos senhores diretores de estabelecimentos de ensino sob sua jurisdição que sòmente permitam o exercício aos professôres credenciados por diploma, registro ou autorização da Inspetoria Secional do Ministério da Educação e Cultura.

Com o cumprimento do presente aviso, evitar-se-ão desencontros e o conseqüente tumulto na administração escolar. Niterói, 6 de maio de 1964 — ass. Léa da Silva Rodrigues — diretora".

CONVOCADO

Já tiveste êxito na prática de algum esporte? Poderás ampliá-lo no PARA-QUEDISMO apresentando-te no PR-20 em DEODORO

Suspensa a interdição do Sindicato dos Operários Navais

NITERÓI — Foi suspensa ontem pelo delegado-regional do Trabalho sr. Luís Antônio Areas, a interdição dos Sindicatos dos Rodoviários de Niterói e São Gonçalo, Operários Navais e da Federação dos Trabalhadores nas Indústrias de Fiação e Tecelagem, com a nomeação, "ad referendum" do Ministério do Trabalho, de Juntas Governativas.

O Sindicato dos Rodoviários está sendo dirigido por uma Junta Governativa, que tem a seguinte composição: presidente — Valdemar de Simoni Siqueira; secretário — Alacrino de Oliveira; e tesoureiro — Dermeval Silva; enquanto a Federação dos Têxteis tem, em sua direção, a Junta composta pelo sr. José Araújo de Carvalho, como presidente; Paulo César Carni, como secretário; e o sr. José Dobele, como tesoureiro. O Sindicato dos Operários Navais, em sua Junta Governativa, tem a constituir a sua direção: presidente — Osvaldo Garcez de Araujo; secretário — Lauro Soares; e tesoureiro — Mozart do Nascimento. A Junta Governativa do Sindicato dos Rodoviários já foi empossada.

INTERVENTOR

O delegado-regional do Trabalho nomeou, ainda o sr. Leal Borges para interventor no Sindicato dos Trabalhadores Metalúrgicos, Mecânicos e de Material Elétrico de Niterói.

O sr. Leal Borges é delegado do Ministério do Trabalho.

Irmãos Tôrres fora do govêrno

NITERÓI — Os srs. Acúrcio Tôrres e Alberto Tôrres de há muito militante na política fluminense, não ocuparão qualquer postos apesar de insistentemente convidados no govêrno que hoje se inicia, sob a chefia de seu irmão e amigo, general Paulo Tôrres.

Com essa atitude, êsses dois homens públicos tiveram de deixar à vontade o governador do Estado, embora estejam com êle inteiramente solidários.

MACAÉ — Paulo Vesquine

Caçadores submarinos vão receber troféus

No próximo domingo, o Tênis Clube estará homenageando com um almôço a equipe de caçadores submarinos vitoriosa na I Temporada de caça-submarina. Os vencedores receberão os troféus ofertados pelo T. C., na seguinte ordem: Zariff B. Ellias, medalha de ouro, com um exemplar de tarpão pesando 59 quilos; troféu tamanho grande, José Silva, arpoando um ôlho de boi com 25,500 kg; Aroldo Ferraz, conquistou dois troféus, sendo o primeiro com um exemplar de méro, pesando 185 km, o segundo equivalente a uma garoupa com 23,900 kg. Os troféus, tamanho médio, foram conquistados, respectivamente, por Sebastião Alves e Heitor Diniz Filho, o primeiro com um badejo de 5,500 kg, e o segundo com um lindo robalo de 12 quilos. O caçador Aroldo Ferraz foi o que mais peixes arpoou perfazendo um total de 10 (dez) méros arpoados, conseguindo assim maior produção em pêso.

Com o término da I Temporada de Caça-Submarina, o T. C. conseguiu mais uma promoção vitoriosa, que visou ùnicamente, aprimorar e incentivar cada vez mais, o esporte em nossa cidade.

●

O Lions Clube completou o seu 3.º aniversário de fundação nesta cidade, quando na ocasião, reuniu sua diretoria, tendo a frente o presidente Átila Maltez, na sede do Iate Clube local, para o festivo jantar que foi realizado com a presença de vários elementos de nossa sociedade. Destacamos entre diversos convidados presentes, os senhores: Antônio Curvelo Benjamin e senhora, major Mário José da Costa Branco e senhora e o sr. Milton César de Oliveira.

Vários oradores fizeram uso da palavra e destacamos entre os mesmos a palavra simples da jovem Cristina, filha do leão dr. Sadi de Almeida Gomes, que homenageou as Fôrças Armadas, na pessoa do comandante Mário José Branco.

NOTÍCIAS DIVERSAS

Meus agradecimentos ao sr. Nei Moura, do jornal "O Rebate" pela publicação de uma nota a respeito desta coluna. A propósito o endereço da sucursal fluminense é Avenida Amaral Peixoto, 60, 6.º andar sala 611. ● O campeonato de basquete juvenil foi a atração principal dos turistas e desportistas locais, na quadra do Ipiranga F. Clube. ● "CarSilva Diversões Ltda." deu um grande bôlo no T. C., não respeitando o contrato firmado com o clube, para a apresentação das fantasias premiadas no carnaval, o que ocasionou juizos de grande monta. ● Empossada a nova diretoria da delegacia do Sindicato dos Ferroviários da Leopoldina, tendo sido eleito presidente o sr. Nacle Ferraz e os senhores Bráulio P. de Andrade e Aníbal Saturnino da Silva, respectivamente secretário e tesoureiro. ● Aniversariou, no dia 1.º, a senhora Maria Brochado Pinheiro, figura destacada da alta sociedade macaense. ● Marilena Pereira Garcia, que foi lançada pelo Iate Clube, como candidata a "Miss Macaé", desistiu de sua candidatura.

'Arte e Trabalho' tem 'Mãe do Ano'

Recentemente fundado, o "Clube Feminino, Arte e Trabalho" vem cultuando as finalidades a que se destina, que são: difundir os trabalhos das sócias, através de exposições; manter serviços assistenciais; dedicar-se às artes, aos trabalhos aplicados e à cultura em geral. É formado de sócias fundadoras, militantes e beneméritas, que se desdobram para conseguir dos podêres competentes, leis e meios para o seu desenvolvimento.

DIRETORIA

A atual diretoria do "Clube Feminino, Arte e Trabalho" está assim constituído: Presidente, Magnólia Azevedo Santos Dias; vice-presidente, Judite Paixão Vicente; 1.ª secretária, Marli Vieira; 2. secretária, Maria Filgueiras Brito; 1.ª tesoureira, Arlete Mickelli; 2.ª tesoureira, Faride Fogal; diretoras de finanças, Oneida Santos, Maria Helena Pitanga, Sebastiana Ribeiro; relações públicas, Maria da Glória Miranda, Maria Aparecida Fiorvante, Lurdes Israel; diretoras sociais, Raimunda Paiva, Miriam Mota, Carmelita Sales; diretoras de patrimônio, Dalui Fernandes, Rute Pires; diretoras culturais, Sebastiana Hooper, Branca Queirós, Eni Leite; diretoras de divulgação, Glória Vanderlei Guaraciaba, Arlete Sá; bibliotecárias, Nilza Mateus, Guilhermina Fortuna; sindicâncias, Dalila Sodré, Julieta Lima; beneficência, Stela Ribeiro e Anita Lima.

"MÃE DO ANO"

As associadas do clube reuniram-se, ontem, para homenagear a "Mãe do Ano", sra. Maria Aparecida Franco Fioravante, que, em festivo ambiente, recebeu flôres e presentes de suas companheiras de diretoria. Emocionada, agradeceu os mimos recebidos, prometendo dispensar seus melhores esforços, para o sucesso da entidade.

SINHÀZINHA

Terá prosseguimento, sábado, no Clube Recreativa Líder, o concurso promovido pelo DC, que apesar de se encontrar em seu início, já polariza as atenções das sociedades de Niterói e São Gonçalo, com a escolha da menina-môça que substituirá Mari Sônia como representante do simpático clube do Barro Vermelho em "Sinhàzinha-64".

Dentre várias associadas, entre as quais desponta Maria das Graças Rolemberg, sairá a que reúne melhores condições exigidas numa "rainha" dos festejos do "meio de ano".

Para a festividade, Clésio dos Santos, diretor-social, contratou o conjunto de Irani de Oliveira tendo esperado o mesmo sucesso de promoções anteriores.

OUTROS CLUBES

Além do E. C. Mauá, que já teve escolhida sua representante (srta. Marilei Pereira Guimarães) e do C. R. Líder, o que fez dia 9, apertaram datas para a realização de suas festas, Casa Unidos de Portugal e Humaitá Atlético Clube (dia 16 de maio), Associação Social Clube São Gonçalo (23 de maio), Embaixadores Social Clube (6 de junho), Clube Recreativo Estrêla (7 de junho), Oliveira (13 de junho), Vila Lage Esporte Clube (14 de junho), Caledônia Social Clube (21 de junho) e Grupo de Regatas Gragoatá (27 de junho).

O Clube dos Oficiais da Polícia Militar, Fluminense de Natação e Regatas, Barrados Social Clube, Clube Central e Clube Hípico Fluminense também tem participação assegurada no certame do DIARIO CARIOCA.

Srta. Mary Sônia, representante do Clube Recreativo Líder, no concurso "Sinhàzinha-62".

* BASTIDORES & NOTÍCIAS

De IOURDAN AMORA

Geisel animou ex-vice que pode voltar pela Justiça

Contrariando opinião dos círculos militares e governistas, o ex-vice-governador João Batista da Costa poderá ver restabelecidos os seus direitos cassados pela Assembléia Legislativa, crença que é disseminada pelos seus assistentes e correligionários. Nesta esperança vão mais além, ante o radiograma expedido pelo general Ernesto Geisel, secretário do Conselho de Segurança Nacional, ao presidente da Assembléia Legislativa e do Tribunal de Justiça recordando a competência para a cassação de mandatos.

As esperanças de reconquista dos direitos do sr. João Batista da Costa que poderá — em última análise — abrir lhe condições legais para o exercício do govêrno do Estado, residem nos seguintes pontos:

1. Recurso já apresentado ao Tribunal de Justiça e já distribuído ao Relator, desembargador Newton Quintela, contra a decretação do impedimento pela Assembléia Legislativa, com base em provas frágeis sôbre sua posição "vinculação com atividades subversivas";

2. Recurso a ser encaminhado segunda-feira ao Supremo Tribunal Federal, arguindo contra a reforma da Constituição do Estado. Neste recurso o constitucionalista Ivair Itagiba Nogueira destaca que a Assembléia Legislativa não podia proceder eleição indireta, uma vez que ainda não havia sido atingido a segunda metade do mandato do govêrno deposto e renunciante.

3. Radiograma expedido pelo general Ernesto Geisel em que, baseado no Ato Institucional, recorda à Assembléia Legislativa não ser da sua atribuição a cassação de mandatos, providência transferida ao presidente da República, "mediante representação do Conselho de Segurança Nacional".

O desembargador Newton Quintela, vale destacar, requisitou o processo para exame, com urgência e, embora não tenha proferido sua sentença em caráter liminar antes da posse do nôvo governador, deverá considerá-lo pelo mérito e dar a conhecer sua sentença ainda nos próximos dias.

O sr. João Batista da Costa, por outro lado, manteve reservada conferência com o ministro da Justiça, sr. Milton Campos.

NERVOSO?

O calor do Rio o deixa irritado? Não hesite! Vá passar algum tempo na

Clínica de Repouso Sta Helena

onde V Sa terá um ambiente familiar e tranqüilo excelente passadio e acomodações confortáveis a baixo custo

Anote o endereço: RUA DOS EXPEDICIONARIOS n.º 144 BINGEN - PETROPOLIS

Informações com Da Zélia ou com o médico residente Dr Abílio pelo telefone Petrópolis 4561

Direção técnico: Profs Mauricio de Medeiros Eurico Sampaio e Paulo Hervê

Dida e Henrique imitam Gérson contra Fla

Tecla antiga

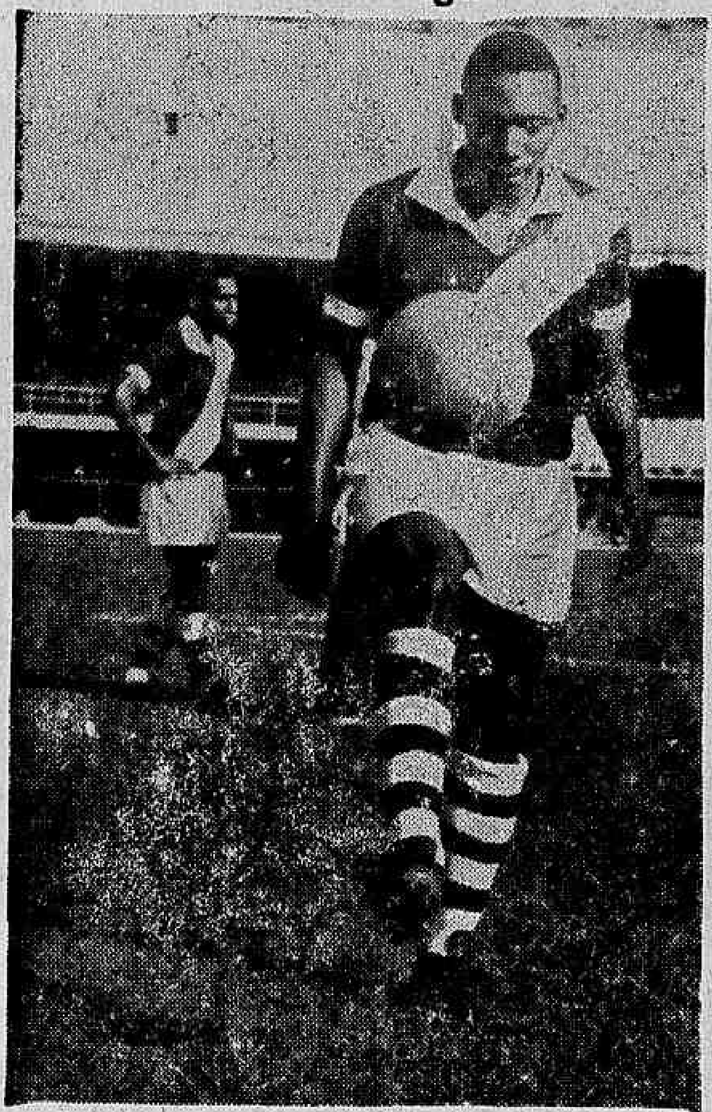

Sem ter sabido projetar seus astros, por falta de um departamento de publicidade, o Vasco terá que formar sua propaganda no exterior, batendo na tecla antiga de Sabará e de outros poucos "cobras" antigos do elenco.

Flamengo e Portuguêsa de Desportos jogam hoje à noite (21,15 horas) no Maracanã uma partida que como a de anteontem e ontem, também não ter grande expressão, mas que mais uma vez deverá movimentar bom público já que joga o "mais querido" e nesta oportunidade, Henrique e Dida, que deixaram a Gávea brigados com Flávio Costa, vão querer uma "forra"

Henrique e Dida, desde há muito tempo, estão avisando que fazem questão absoluta de iniciarem a partida contra o Flamengo, pois como procedeu Gérson querem fazer muito muito pior, não no que concerne à "gosação", mas no jôgo ganhando do rubro-negro, e fazendo questão de exibir que ainda são craques e que a vitória deverá partir dos pés dêles.

EQUIPES ESCALADAS

As duas equipes estão escaladas e vão formar assim constituídas. O FLAMENGO com Marcial, Murilo Ditão, Ananias e Paulo Henrique; Carlinhos e Nélson; Espanhol, Aírton, Paulo Chôco e Carlos Alberto. A PORTUGUÊSA com Félix, Abelardo, Ditão, Wilson e Edilson; Pampolini e Nair; Neivaldo, Henrique, Dida e Ivair.

MANTEVE

O treinador Flávio Costa, graças a boa atuação do time contra o Santos, preferiu manter a equipe, inclusive com Ditão na zaga central e Nélson, que pertenceu ao Olaria, era uma grande esperança e agora parece ter encontrado seu melhor jôgo.

Carlos Alberto que vem treinando melhor que Espanhol, ainda não jogará na ponta direita, mas em compensação, Flávio Costa achou para o rapaz, uma posição na ponta esquerda

Na Portuguêsa, Wilson, que pertenceu ao Fluminense, desperta como grande vedeta, já que vem sendo o esteio da lusa paulista, embora as honras tenham que cair sôbre o central Ditão, que até hoje ninguém compreendeu porque está convocado para a seleção, e que terá então, oportunidade de mostrar aos cariocas o seu valor.

Muralha contra "lusos"

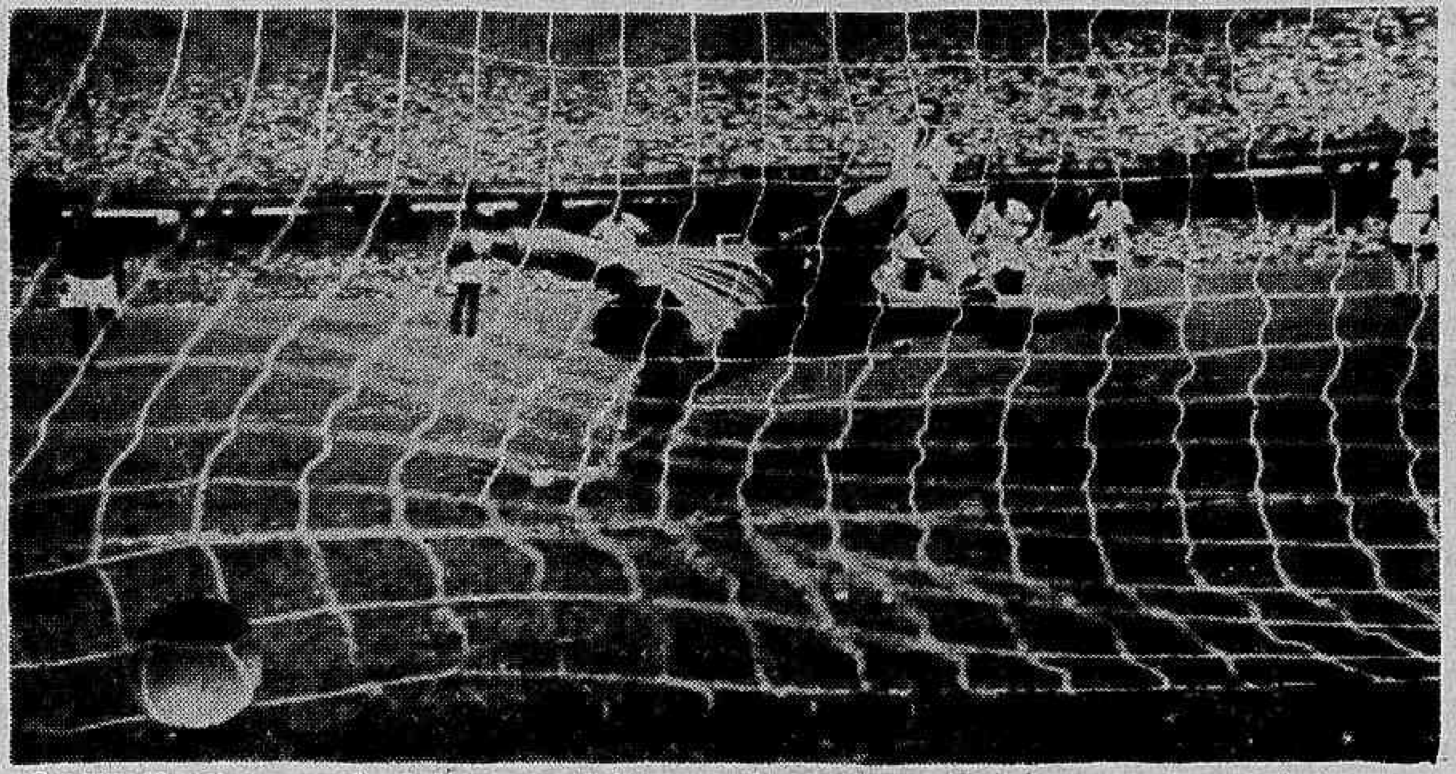

O goleiro Marcial que na noite de hoje se constituirá numa das grandes muralhas rubro-negras nesse confronto com a Portuguêsa paulista.

Com um ataque dêsses não vencemos ninguém: Xavier

"Não é possível ninguém ganhar coisa nenhuma com um ataque como êste", disse Wilson Xavier à reportagem logo após a partida contra o Bangu, e continuou: — "Além de não termos ninguém que complete para o arco adversário, ainda temos contra nós, uma falta de sorte extraordinária e precisamos contratar não só jogadores, como também a sorte" — esclareceu o vice-presidente do Fluminense.

"Tupãzinho e Gildo foram negados ao Fluminense, e agora vou tentar mandar buscar uns quatro paulistas, para ver se aparece alguém com categoria para integrar o quadro, além de estar naturalmente tratando de arranjar reforços, e o mais depressa possível, pois sem dúvida, teremos que cortar muita gente nas Laranjeiras", aduziu o vice-presidente de futebol das Laranjeiras.

EM VITÓRIA

Para jogar, hoje, à tarde, contra o Esporte Clube Caxias, a delegação do Fluminense embarca, esta manhã, às 7 horas, num "Convair" da Cruzeiro do Sul, rumo à capital capixaba. A delegação seguirá com: chefe, Alberto Ferreira da Silva; médico, Valdir Luz; treinador, Tim; massagista, Geraldo Félix; roupeiro, Sílvio Alves e os seguintes jogadores: Márcio, Carlos Alberto, Procópio, Altair, Nonô, Oldair, Joaquinzinho, Ubiraci, Pipico, Luís Roberto, Luís Henrique, Gilson Nunes, Escurinho, Dari, Castilho e Denilson. A delegação das Laranjeiras regressará, amanhã, às 8 horas, também, viajando pela Cruzeiro do Sul.

Vasco escolhe quem vai vender os seus títulos

O Vasco reunirá amanhã sua diretoria para proceder a abertura das seis propostas que recebeu de firmas interessadas na concorrência para explorar o lançamento de títulos patrimoniais no clube, com o que o presidente Lopes espera tirar o Vasco do tremendo caos financeiro que ameaça até mesmo extinguir uma agremiação que foi das mais sólidas de todo o mundo.

Estão inscritas na concorrência as firmas, Emprêsa Brasileira de Empreendimentos Sociais, Santapaula Melhoramentos Sociais e ESCOL, havendo ainda mais três propostas em envelopes sem timbre ou qualquer outra indicação de origem. Todos os envelopes estão lacrados e serão abertos na presença dos representantes das firmas. A reunião da diretoria do Vasco para êsse fim tem seu início previsto para as 17 horas, e deverá se estender até às primeiras horas de sábado.

RETRATO DO DRAMA

Recebendo o clube com um deficit real, só em dívidas para firmas fornecedoras, de aproximadamente Cr$ 185 milhões, e tendo ainda que levantar Cr$ 55 milhões colocados na previsão orçamentária como excursões contratadas, que não sabe com quem nem por quem, sem contar com o deficit mensal de Cr$ 15 milhões com empregados e jogadores o presidente Lopes confessa que jamais poderia prever que o clube estava na situação de insolvência em que o encontrou.

Desmoralizado ante sua própria torcida, a ponto do quadro social sair até provocar uma arrecadação de apenas Cr$ 7 milhões, a situação do Vasco é crítica, e já não admite as soluções normais nos clubes, como as campanhas para aumento do quadro social, ou dos empréstimos internos, cujo montante teria que ser muito elevado e se mais remotas garantias de um resgate a prazo médio.

ÚNICA SAÍDA

Com isso o presidente Lopes disse que o lançamento dos títulos patrimoniais é a única saída para o Vasco, pois resolverá todos os problemas, pagando suas dívidas sem abrir novos empréstimos, recuperando o patrimônio do clube que se encontra em estado lastimável, com o próprio estádio de São Januário correndo o risco de desabar, como a tempos preveniu o então presidente Alá Batista, e ainda aumentará em muito êsse patrimônio ao construir a sede social de Presidente Vargas e o parque esportivo de Jacarepaguá.

Enriquecido em seu patrimônio, o Vasco terá ainda um quadro social em número à altura de seu prestígio, o que possibilitará a realização de grandes espetáculos sociais e esportivos, cujo custo exige a presença de grande massa associativa.

Amanhã na reunião da diretoria do Vasco as propostas serão abertas, ficando então conhecidas as vantagens e garantias que os concorrentes oferecem, e que serão discutidas na reunião da próxima quinta-feira, do Conselho de Beneméritos, após o que será a solução levada à aprovação do Conselho Deliberativo do Clube.

ECURSÃO À EUROPA

A excursão à Europa e África está resolvida, tendo em vista que os promotores da temporada já têm acertados 12 jogos. A única coisa que está pegando são as quotas de dois mil dólares limpos por partida, que o presidente Lopes considera muito baixas mesmo reconhecendo que o Vasco se desgastou muito, e que a curto prazo seria impossível conseguir melhores condições em qualquer parte do mundo.

O vice Artur Pires apresentou contraproposta aos promotores, através da Air France, pedindo um aumento das quotas para três mil dólares, ou então o pagamento dos "bichos" e diárias por conta dos empresários, com o que os quatros ou cinco mil dólares passaria a ter mais valor. Telegramas foram passados para os centros a terem visitados pelo Vasco solicitando resposta para a nova proposta, o que deverá ocorrer no dia de hoje.

Na excursão o Vasco atuará em Portugal, Espanha França, Dakar, Marrocos e mais dois países da África.

Santos e Racing: hoje em BA

SANTOS, (SP) — Segundo comunicação da chefia da delegação do Santos, a segunda apresentação da equipe bicampeã mundial de interclube será hoje, em Buenos Aires, e o Racing, à tarde (16 h. hora do Brasil) no Estádio de Avellaneda.

Segundo ainda a comunicação do sr. Augusto Saraiva, a arbitragem do juiz Luís Ventre foi terrível, "inventando" um pênalti, que o brasileiro Paulo Valentim chutou displicentemente para fora, talvez 'revoltado com a marcação". (DC-SP)

Arma secreta

No treino de hoje o atacante Quarentinha se rá usado em sistema tático especial. Sua inclusão no time, sábado, entretanto, muito de penderá do desenvolvimento do jôgo, pois se com Zagalo o time estiver bem, Quarentinha fica rá mesmo de fora, reservando-se como arma secreta para os jo gos com o Santos.

Botafogo treina hoje com sol ou com chuva

Com qualquer tempo o Botafogo treinará, hoje, à tarde, em General Severiano, visando o importante compromisso com o Bangu, que decidirá sua sorte no Rio-São Paulo, pois está com quatro pontos perdidos na tabela, junto com o Santos que não tem mais jogos, e, assim, só com uma vitória sôbre o time de Denoni poderá conquistar o direito de uma decisão em melhor de três pontos com o clube de Pelé.

Ainda sem contar com o lateral esquerdo Rildo, que continua em tratamento das amígdalas para poder apresentar-se à CBD em perfeitas condições físicas. Zoulo espera, entretanto, contar com todos os demais titulares, principalmente com Garrincha, a quem vai visar muito no treino, pois a produção do craque vem decepcionando a cado jôgo, evidenciando a necessidade de ser muito empenhado nos exercícios para melhorar de forma físico-técnica.

PRÓS E CONTRAS

Ainda desta vez o ponteiro Zagalo será a arma tática da equipe, e jogará entre os homens de meio campo e de área, embora pelo setor esquerdo, para impedir a presença de Fidélis nas proximidades da área do Bangu, onde é o amparo de Mário Tito, sempre que o atlético zagueiro tem que sair na cobertura de Jacaré.

Zoulo quer forçar a defesa do Bangu a ficar com apenas três homens em sua linha de zagueiros para conter Garrincha, Jairzinho e Arlindo, e então ganhar as disputas de bola na base da categoria individual de seus atacantes.

Caso os planos táticos não dêem o resultado que espera, o treinador botafoguense pensa em colocar Quarentinha no pôsto de Zagalo, passando a jogar mais para o ataque, com o que, entretanto, julga ser necessária uma modificação tática em sua defesa, pois sem Zagalo ajudando a defesa, torna-se mais difícil tirar um homem da linha de zagueiros, deixando-o sem ter a quem marcar para poder exercer a função do "líbero" — beque de espera — arma de mais fácil efeito para sustar os resultados positivos do sistema tático ofensivo dos lançamentos em profundidade, que é o forte do Bangu.

No treino de hoje, Zoulo fará as experiências que julga necessárias para encontrar a solução ideal, com a presença de todos os jogadores, inclusive Manga, que desta feita será um pouco mais empenhado.

América faz estréia contra Santos

S. PAULO — Depois de algumas horas de reunião, a Federação Paulista de Futebol sorteou a tabela do primeiro turno para o Campeonato Paulista da Divisão Especial, edição 64 e — para premiar o grande esfôrço feito pelos dirigentes do América — a sarte estabeleceu para a estréia (1a. rodada) o jôgo dos americanos contra o Santos, na cidade de São José do Rio Prêto, domingo, dia 5 de julho.

O prélio que vai inaugurar a abertura do certame oficial será entre a Portuguêsa de Desportos e o XV de Novembro, de Piracicaba, provàvelmente no Estádio do Pacaembu, dia 4 de julho próximo, sábado à tarde. O restante da primeira rodada será jogado na tarde de domingo, dia 5, com mais sete jogos a serem realizados a saber: América x Santos, em S. J. do Rio Prêto; Palmeiras x Guarani, na capital; Comercial x Exportiva, em Ribeirão Prêto; Noroeste x Botafogo em Bauru; Corintians x Prudentina, sem local designado; Juventus x São Paulo, na capital e Ferroviária x São Bento, em Araraquara.

Composto de 13 rodadas — com jogos às quartas sábados e domingos — o certame começará dia 4 de julho e o primeiro turno terminará dia 27 de setembro. — (DC-SP)

Basquete

Brasileiras chegaram satisfeitas com o 5o.

1 — Conforme antecipamos, chegou ontem a Delegação Brasileira Feminina que participou do 4.° Campeonato Mundial em Lima, ficando o grosso da comitiva em São Paulo, no Aeroporto de Viracopos. O chefe da delegação, Alberto Curi, acompanhado do técnico Almir Nélson, chegou ao Aeroporto Internacional do Galeão cêrca das 18 horas, tendo se comunicado com a CBB, informando que a representação nacional realizara um retôrno normal. As "estrêlas" do Brasil que daqui saíram sem pretender o título máximo, lograram um honroso 5.° lugar entre 13 concorrentes. Passaram pela série preliminar, perdendo sòmente para as bicampeãs do mundo e na série final foram derrotadas pelas representações da URSS, USA, Tchecoslováquia e Bulgária, ganhando da Iugoslávia e Peru. Com atuações merecedoras de todos os elogios, as nossas patrícias lutaram com bravura, evidenciando, principalmente, alto espírito desportivo e elevado gabarito técnico.

2 — Jornalistas peruanos que fizeram a excelente cobertura do 4.° Campeonato Mundial Feminino de Basquetebol reuniram 15 desportistas entendidos em basquetebol e que acompanharam de perto aquêle magno certame internacional para formarem a Seleção Mundial Feminina. Foram eleitas: Norminha Pinto (Brasil), Ludmila Kukanova (URSS), Rita Horki (EUA), Nisa Borisova (Bulgária) e Park Sinja Coréia). O árbitro brasileiro Renato Rigbeto foi classificado como o melhor apitador do Campeonato.

3 — A FIBA, no Congresso de encerramento do 4.° Campeonato Mundial Feminino de Basquetebol, realizado em Lima, confirmou a cidade de Praga, Tchecoslováquia, para sede em 1968 do 5.° certame mundial das estrêlas.

4 — Ambiente agitado na FMB com a decisão do STJD da CBB absolvendo o técnico Kanela. O resultado de 5x1 (voto contrário do presidente Edmundo de Almeida Rêgo) não permitirá que a entidade presidida por José Júlio Cavalcanti recorra à instância superior, no caso o CND. O 5x1 torna-se irrecorrível, daí a maior revolta de alguns desportistas que se encontravam na sede do Edifício Martinelli.

5 — Kanela, mais uma vez livre de cumprir punição por decisão do Superior Tribunal da CBB esteja alerta para não cometer outro ato de indisciplina que o leve novamente ao TJD da FMB. Vão querer eliminá-lo.

6 — A rodada de amanhã pelo certame carioca, oitavo do turno, apresenta como atrações os jogos Botafogo x Tijuca e Vasco x Fluminense. Os demais jogos são os seguintes: Fla x América, AABB x Mackenzie, Florença x Grajaú T.C.

MAURÍCIO

Bizarro vem fiscalizar empresário

SÃO PAULO — O sr. Bizarro da Nave, presidente da Portuguêsa de Desportos, segue, hoje, para o Rio de Janeiro, a fim de assistir ao jôgo do seu clube com o Flamengo, no Maracanã e, principalmente, estabelecer contato com os donos da Agência Chanteclair, que empresarão os jogos da lusa por gramados da Europa, já que até agora não chegou nenhum contrato à sede do Canindé.

Embora reconhecendo que a Agência é das melhores — a Chanteclair vem realizando as excursões lusas há três anos — o dirigente quer tomar pé da situação, a fim de saber quais as providências a serem tomadas (DC-SP).

FLU X CAXIAS JOGAM HOJE EM VITÓRIA

VITÓRIA — A equipe do Fluminense, do Rio de Janeiro, composta dos seus melhores jogadores, enfrentará hoje, à tarde, nesta capital, o quadro do Caxias, no Estádio Governador Bley, em "match" que está despertando grande interêsse.

Segundo se informou da Guanabara, o quadro tricolor carioca formará da mesma maneira que enfrentou o Bangu, ou seja Márcio; Carlos Alberto, Procópio, Altair e Nonô; Oldair e Luís Henrique; Luís Roberto, Joaquinzinho, Pipico e Gilson (DC-SP).

AS ORELHAS ARDEM

A mesa-redonda de esportes, na TV-Rio, aos domingos, anda engraçadíssima. O nosso pobre José Maria Scassa, coitado, é o único rubronegro cercado de botafoguenses por todos os lados. Ainda domingo passado, o Scassa dizia que o zagueiro Ditão, do Flamengo, marcara Pelé como se marca Garrincha; no duro. Saldanha pulou. Disse que Ditão deveria, entre os muitos pontapés que aplicou em Pelé, deveria, repito, dar no pescoço. Scassa danou-se. Virou para Saldanha: "E como você queria que o Ditão fizesse? Já sei. Pelé vinha com a bola e Ditão fazia uma reverência e dizia: "Pode passar majestade, faça mais um golzinho..." Bem, mas o Scassa esqueceu de dizer ao Saldanha que quando Rildo baixa o pau êle, Saldanha, acha ótimo.

—

"Jornal dos Sports" noticia que o escretinho levou para o Peru, na bagagem, grande quantidade de feijão e de pimenta. Como qualquer imbecil que se presa eu achei estranho que o escretinho tenha levado não só feijão, mas também pimenta. Tanto que telefonei ao dr. Havelange, presidente da CBD: "Doutor, o escretinho levou feijão e pimenta pro Peru?" Havelange: "Levou". Eu: "Quer me dizer pra quê?" Havelange: "Bem, o feijão é para os rapazes comerem feijoada, não esquecerem feijoada..." Fêz uma pausa. Perguntei: "E a pimenta, doutor?" Havelange: "Bem, a pimenta... deixa ver, a pimenta é pra passar nas canelas dêles durante o jôgo... êles estão correndo muito pouco". — Ahnnn...

—

Dentro de sua importância revolucionária, depois de escanhoar a barba e botar talco no rosto, o doutor Manuel Vargas Neto escreveu, anteontem, em "Jornal dos Sports", essa lindeza de frase: "O tento bem marcado é um momento de alta emoção dos grandes jogos de futebol". Estão lendo? O doutor Vargas descobriu a pólvora. E eu estava pensando que ninguém ligasse importância aos tentos bem marcados... Calma, doutor... O senhor está escrevendo às pressas, tenha calma. O seu nome não tá na lista dos CASSADOS, ual...

—

Môça de óculos, dos olhos mais ternos que a asa da graúna. Almoçou com Wilson Figueiredo. Ao final do ágape, a Môça virou-se para Figueiredo e disse: "RE-A-CIO-NÁAAA-RIO" Como ela descobriu, meu Deus.

SUPER XX

Niterói se levanta contra a 'fuga' de seus craques

NITERÓI — Dirigentes e técnicos dos clubes fluminenses estão estudando uma fórmula para banir a ação dos "aliciadores" dos chamados "grandes clubes" que agem abertamente nos gramados fluminenses tirando dos plantéis mais bem armados os seus melhores atletas.

A informação foi dada pelo treinador Ilaim Costa que, em declarações à reportagem do DC, afirmou ainda estar o seu clube — o Manufatura — tomando as primeiras providências contra tais elementos.

O técnico Ilaim Costa foi além em suas declarações, quando criticou a ação maléfica ao esporte fluminense de alguns aliciadores que levam para o "association" guanabarino todo jogador juvenil que desponta com qualidades aproveitáveis.

Atribuiu o ex-craque banguense êsse fato como o principal fator para o baixo nível de algumas equipes principalmente nos quadros juvenis, onde os quadros, na metade do campeonato, ficam desfalcados de seus melhores elementos, que se transferem para Clubes do Rio, atraídos por uma projeção mais rápida. Disse mais a título de esclarecimento, não ser contrário às pretensões dos jovens em querer galgar os quadros guanabarinos, "sem dúvida alguma com perspectivas melhores", mas a transferência deveria ser dada após o término do campeonato, para o qual está inscrito.

Finalizou o técnico do Manufatura as suas considerações tecendo comentários a respeito de sua equipe, dizendo do acêrto de algumas aquisições e externando suas esperanças de conquistar o título de campeão da capital fluminense.

América conversa Solich e quer 'chutar' Zizinho

Solich e Volnei Braune, presidente do América, se encontraram ontem, num apartamento de prestigioso associado do clube rubro, e na oportunidade quase ficou esclarecido que o preparador paraguaio vai assumir logo após a chegada do quadro do exterior, a direção técnica, sobrando consequentemente Zizinho, que, na opinião dos dirigentes, não vem fazendo bom trabalho e, além de tudo, com seu emprêgo público, tem causado problemas para o clube da Rua Campos Sales.

Ontem mesmo o presidente do América foi alertado de que o treinador paraguaio vem de péssimas campanhas à frente de clubes que dirigiu e mantém a pretensão de dirigir o Botafogo. Elementos que o admiram estão tratando de "colocar" o técnico em General Severiano, forçando a queda do Zoulo Rabelo.

Os relatórios mandados pelo jornalista João Antero de Carvalho estão arrasando com o treinador Zizinho, que parece não ter autonomia sôbre o time e os jogadores, deixando inclusive que a coisa corra de qualquer maneira. Volnei Braune, apavorado com a possibilidade do América voltar a fazer papel ridículo no certame, está tratando de se precaver para o futuro.

PELO MIOLO DA RAIA — OSCAR VAREDA

* Oposição do JCB recebe valioso apoio e muda para renovação
* Ricardo barra Ondula e é riscado do mapa pelo Verde e Prêto.

Hoje, está marcada a posse do general Almério Castro Neves na presidência da CCCCN. — Logo após à solenidade marcada para às 14 horas, haverá uma reunião para discutir e aprovar o nôvo plano nacional de criação equina.

A notícia nos chega de São Paulo informando que, também, Narvik fracassou como reprodutor no Haras Faxina. — Assim, daquele trio famoso que tantas glórias conquistou para a criação nacional, sòmente Escorial continua brilhando num haras francês. — Farwell é o outro fracassado em matéria de casamento.

NA BASE DO PARTICULAR: — Um dos maiores matutinos cariocas vai apoiar, integralmente, à campanha do sr. Luís Toledo à presidência do JCB. — A ordem partiu dos diretores do jornal que são sócios novos do clube.

Vale acrescentar que tôda campanha será feita em tôrno da chapa que leva à denominação de «Renovação», sendo assim abolida a palavra oposição."

Podemos antecipar mais alguns nomes que foram convidados e aceitaram participar da chapa da oposição. — São êles: Eurico Raja Gabaglia, Nehemias Gueiros, Mariano de Andrade, ministro Nélson Lacontere Vanderlei, da Aeronáutica e Augusto Frederico Schmidt.

Quando fazia operação numa égua em Cidade Jardim, dias atrás, o conhecido veterinário José Mora foi vítima de um violento coice do animal, tendo sofrido fratura no pulso.

Antônio Ricardo barrou a montaria de Ondula na melhor prova de domingo preferindo ficar com Dinaflor. — Diante do fato, os titulares do Stur Verde e Prêto riscaram Ricardo do seu mapa.

Aliás, Ricardo já está recuperado do tombo que levou da Estrêla do Beduíno que, inclusive, o impediu de montar Pour-Cent domingo em Cidade Jardim. Êle reaparece sábado, na Gávea, e deixa de montar hoje a conselho médico.

Dois acidentes registrados no último G. P. «São Paulo». — Quibor teve um casco rachado e o uruguaio Chaval foi alcançado durante o percurso.

Ainda de São Paulo, parece que notícia aqui divulgada antes mesmo do clássico de domingo último, vai ser confirmada. Don Bolinha, diante do seu nôvo fracasso, está arrumando as malas para voltar para a Gávea.

Muita expectativa para êstes próximos dias, já que até a próxima têrça-feira, tanto a oposição como a situação, deverão divulgar as chapas completas com que concorrerão no pleito do fim dêste mês no Jóquei Clube Brasileiro.

O Jóquei Clube de São Paulo divulgou que distribuiu nas suas quatro últimas corridas cêrca de 112 milhões e meio em prêmios para proprietários e profissionais.

Quibor: casco partido

O animal Quibor, escoltante do argentino Snow Crown, quando da disputa do recente Grande Prêmio "São Paulo", apresentou-se com o casco rachado e pouco mais de 4 horas, após sua excelente exibição, estava impossibilitado de caminhar, tendo sido imediatamente providenciada uma operação no filho de Rumor.

Quibor vale recordar, esteve com a sua presença ameaçada na sensacional carreira, pois o estado de um locomotor era precário, mas a aplicação de gêlo, antes da prova, deixou o animal em condições de firmeza aparente. O filho de Rumor, que foi retirado de treinamento, deverá ficar inativo durante 40 dias, e a sua reaparição deverá ocorrer sòmente em agôsto, quando da realização do Grande Prêmio "Brasil".

Adálton Santos: novamente no dorso de Aresto e pronto para garantir a vitória do filho de Vagabond II.

Aresto segue bem e páreo agrada: tudo para vencer

O cavalo Aresto vai figurar esta noite em um páreo bastante favorável e a sua vitória é olhada com a melhor confiança tanto pelo treinador Maurílio de Almeida, que vem dando o melhor de sua eficiência na conservação de um ótimo estado para o filho de Vagabond II, quanto por parte do bridão Adálton Santos, monta habitual do cavalo paulista e que bem o entende.

Na fase primeira da atual temporada, reaparecendo e atuando de melhor para melhor em sua forma, Aresto logrou iniciar boas faturações com uma vitória sôbre Zangão, Good Fellow e mais quatro rivais, atuando na areia e marcando 75 e uma linha para 1.200 metros, correndo areia pesada. Mas ùltimamente não vem logrando igual sucesso, tendo na derradeira exibição finalizado apagadamente na vitória de Rumboso sôbre Red Orion, correndo então um compromisso algo difícil.

PÁREO AGRADA

Dessa exibição para a da noturna de hoje, Aresto lucrou sobremaneira em enturmação, pois agora o páreo agrada e o filho de Vagabond II está pràticamente em nível igual de chance com os seus mais diretos adversários, contados entre Good Fellow, Red Orion e Astor, com a vantagem de ser o cavalo paulista o que está mais à vontade no tiro de 1.200 metros, contando ainda em seu favor um apronto na base de partida nos 260 metros, que abordou em 23" cravados.

NA PESADA

Aresto é animal que não escolhe raia, mas aparece com melhor rendimento na pista pesada, terreno onde marcou sua derradeira vitória, acima referida. É bem verdade que já entrou último nesse tipo de cancha, todavia aparecia com a carga severa de 60 quilos e teve um percurso até certo ponto desfavorável. A indicação de Aresto para número um no páreo é bastante justa e só merece os nossos aplausos em favor do "handicap" que dificilmente deixará de acertar em seu trabalho, pois o defensor da jaqueta estrelada tem condições para levar a melhor sôbre os seus rivais desta noite.

DC-aponta

Páreos		Duplas
1.º	RED ORION — ARESTO — GOOD FELLOW ..	12
2.º	BLISS — ZOROCA — M. BUTERFLY	23
3.º	MOTORISTA — ANA BATA — CILSLONG	12
4.º	NILÓPOLIS — BELO HOFFMAN — LA CATIRA	13
5.º	VIRA LATA — DIÓTICO — GREINADO	24
6.º	BREVET — GANGSTER — DON SÉRGIO	14
7.º	PRECIPITAION — KOCHILO — ZÉ ARANHA	12

Sábado na Gávea

1º PÁREO — às 14,00 horas — 1.000 metros — Cr$ 330.000,00 — (Variante). ks.
1—1 Nurce, J. Portilho 58
2 Risha, L. Santos 58
2—3 Bagatela, M. Silva 58
4 Orangina, M. Nickelvick 58
3—5 Que Guapa!, M. Andrade 58
6 Blondie, J. Silva 58
4—7 Maquette, F. Esteves 54
8 Belanita, A. Costa 58
9 Fontece, A. M. Caminha 58

2º PÁREO — às 14,30 horas — 1.200 metros — Cr$ 500.000,00 — (Variante). ks.
1—1 Happy Princess, D. Netto 55
2 Brasala, J. Barros 55
2—3 Energia, J. Machado 55
4 Lune, não correrá 55
3—5 Ecloga, L. Santos 55
6 Lady Acácia, J. Silva 55
4—7 Cantarola, B. Santos 55
8 Flora Cambucá, J. Tinoco 55
* Flora Gabiroba, A. M. Cam. 55

3º PÁREO — às 15,00 horas — 1.000 metros — Cr$ 380.000,00 — (Variante). ks.
1—1 Belezoca, J. Portilho 57
* Sky, A. Ricardo 57
2—2 Grey-All, M. Andrade 57
3 Cilsiong, L. Carlos 57
3—4 Candeur, A. Machado 57
5 Ira-Im, J. Ramos 57
4—6 Culpa, A. Santos 57
7 Clumsy, J. Santos 57

4º PÁREO — às 15,30 horas — 2.200 metros — Cr$ 456.000,00. ks.
1—1 Lord Pinguim, J. Portilho 57
2—2 Labourer, A. Portilho 55
3 Homel, J. Silva 53
4—5 El Hornero, J. Baffica 55
* Qualopa, R. Peixoto 55
4—5 Carducci, D. P. Silva 57
6 Vallauris, D. Netto 49

5º PÁREO — às 16,00 horas — 1.300 metros — Cr$ 450.000,00. ks.
1—1 Aranha Negra, A. Barroso 56
2 Yalta, J. Machado 56
2—3 Sweetness, J. Portilho 56
4 Aripuana, A. Reis 56
3—5 Truly, A. Ricardo 56
6 Bordighera, J. Corrêa 56
4—7 Tersina, C. R. Carvalho 56
8 Toyakava, D. P. Silva 56
9 Lady Madrid, L. Santos 56

6º PÁREO — às 16,35 horas — 1.500 metros — Cr$ 330.000,00. ks.
1—1 Bonjardim, M. Silva 62
2 Beaujolais, F. Maia 54
2—3 Pingolinho, A. Ricardo 56
4 Cambodin, L. Carvalho 57
3—5 Mar Verde, A. Barroso 54
6 Notário, J. Portilho 54
4—7 Gabanheiro, C. R. Carvalho 56
8 Dragão Branco, I. Sousa 54

7º PÁREO — às 17,10 horas — 1.500 metros — Cr$ 380.000,00 — (Betting). ks.
1—1 Rio de Ouro, P. Alves 57
2 Le Maitre, F. Conceição 57
3 Marialbah, J. Santos 55
2—4 Black-Fox, J. Portilho 57
5 Poinga, F. Esteves 55
6 Bongarina, A. Ricardo 55
3—7 Angelino, J. Silva 57
* Parruda, C. A. Souza 55
8 Ricmar, J. Veiga 57
4—9 Ocegrande, L. Santos 55
10 Onça, I. Nogueira 57
11 Crai, J. Machado 57
12 Cilslong, L. Carlos 55

8º PÁREO — às 17,45 horas — 1.300 metros — (Variante) — (Betting) — Cr$ 450.000,00. ks.
1—1 Tarpicón, D. P. Silva 56
* Jouleur, C. R. Carvalho 56
2 Dialon, J. Corrêa 56
2—3 Mistral, A. Santos 56
4 Carioca, J. Ramos 56
5 Apis, S. Silva 52
3—6 Dragon Bleu, A. Bortilho 56
7 Lord Soberano, P. Alves 56
8 Flamante, A. Ramos 56
4—9 Escudo, A. Machado 56
* Monteleple, não correrá 52
10 Real, M. Silva 56
* Pivot, J. Portilho 56

9º PÁREO — às 18,20 horas — 1.000 metros — (Variante) — (Betting). ks.
1—1 Curiboca, C. R. Carvalho 57
2 Condestável, F. Esteves 57
3 Physalis, A. Ricardo 57
2—4 Insolente, L. Sousa 57
5 Miquelino, J. Machado 57
6 Confetti, J. Corrêa 57
3—7 Monterrico, A. Ramos 57
8 Palms, J. Julião 57
9 El Rincon, B. Santos 57
10 Dampier, J. Ramos 57
4—11 Relance, J. Silva 57
12 Vocábulo, M. Silva 57
13 Neran, E. Oliveira 57
14 Taj-El-Amir, J. B. Paulielo 57

Na bôca do guichê...

ARESTO em corrida normal não pode perder para essa turma. Basta confirmar corridas anteriores.

RED ORION parece gostar de maior distância.

ASTOR já tirou dois segundos para Aresto na distância. Grande adversário.

ABRIDEIRA ganhou fácil dessa turma, com menos 4 quilos. Ôlho no totalizador.

ROSECLAIR é a melhor indicação do páreo. Basta correr o que sabe.

EVICEMA é melhor que as inimigas mas está muito empapelada. Ôlho no cânter.

MOTORISTA não foi muito feliz no pique de partida na última. E ligeira e levam de barbada.

ANA BATA é uma estreante jeitosa que pode vencer logo de saída.

CILALONG vem chegando perto e pode achar a turma fraca..

NILÓPOLIS é barbada.

GREY CARINA venceu no Cristal em abril. Ôlho no totalizador pois se não sentiu a viagem vai dar um passeio.

VIRA LATA se não sentir durante a corrida pode vencer.

MEHARI vai gostar da turma que parece ser mais fraca, e não tem tantos ligeiros.

BREVET se fôr corrida com inteligência pode vencer fácil.

OSTRICH está numa turma que êle traça. Ôlho no totalizador se jogarem vão junto.

PRECIPITATION corria e era melhor que Volturno lá no Cristal. Parece ser animal fundista mas, se pegar a distância vai vencer a galope.

KOCHILO vem confirmando e corre bem em qualquer raia.

L. NÉLSON preferia maior distância, mas se houver briga na frente pode vir no final. Está lindo...

MILANO se estiver firme no cânter pode derrotar tranqüilamente esta turma.

As melhores indicações para a noite de hoje são: ARESTO, ROSECLAIR e NILÓPOLIS, que é a barbada do programa.

Domingo na Gávea

1º PÁREO — às 14,00 horas — 1.600 metros — Cr$ 450.000,00. ks.
1—1 Jorro, A. Azevedo 56
2 Casco Escuro, J. B. Paulielo 56
2—3 Cocinelle, F. Esteves 56
* Elanas D. P. Silva ....
3—4 Platter, C. Morgado 56
5 Tulchun, P. Lima 56
4—6 Quick Decision, J. Corrêa 56
7 Vento Sul, J. Portilho 56
8 P. Charmant, J. Tinoco 56

2º PÁREO — às 14,30 horas — 1.400 metros — Cr$ 500.000,00. ks.
1—1 Ranggur, A. Reis 55
2 Eleven, J. Corrêa 54
2—3 Clar de Lune, D. P. Silva 53
4 Zest, A. Machado 55
3—5 Unsil, J. G. Silva 55
6 Quenal, A. Ramos 54
4—7 Quo Vadis, A. Santos 55
* Luena, J. Silva 55

3º PÁREO — às 15,00 horas — 1.200 metros — Cr$ 380.000,00. ks.
1—1 Song, A. Ramos 57
2 Cobra, J. Corrêa 57
2—3 Praça Velha, A. Barroso 57
4 El Tango, J. Silva 57
3—5 Misty, M. Silva 57
6 P. Sonhador, F. Maia 57
4—7 Cowboy, A. Hodecker 57
8 Pinhe..., L. Carvalho 57
* Sabreur, A. Ricardo 57
10 Insolente, Não correrá 57

4º PÁREO — às 15,30 horas — 1.400 metros — Cr$ 500.000,00 — (Handicap Especial). ks.
1—1 Devou, M. Silva 60
* Codajuz, F. Maia 56
2 Icaraí, J. Portilho 51
3 Cicione, A. Santos 50
2—4 Intocável, L. Santos 55
5 Black Orion, I. Sousa 56
3—6 Praça Valente, A. Barroso 50
7 Montelepre, A. Ramos 58
* Dingo, A. Machado 51

5º PÁREO — às 16,00 horas — 1.400 metros — Cr$ 280.000,00. ks.
1—1 Tio Valentim, W. Andrade 58
* Le Garçon, M. Andrade 54
2 Extend, J. Silva 56
2—3 Ambar, I. Sousa 58
4 Platin, C. R. Carvalho 54
5 Pater, F. Maia 54
3—6 Quarante, C. Sousa 58
* Mero, P. Fontoura 58
7 Pelegu, A. Ricardo 54
4—8 P. Rápido, A. Machado 58
9 Foraqui, J. Machado 56
* Graciette, L. Santos 52
11 Caminito, A. Hodecker 53

6º PÁREO — às 16,35 horas — 2.000 metros — (Grande Prêmio "Mariano Procópio") — (Clássico) — (Betting) — Cr$ 2.000.000,00. ks.
1—1 Ondula, J. Portilho 60
* Dinaflor, A. Ricardo 57
2 Soror, I. Sousa 57
2—3 Queraijana, J. Sousa 57
* Causa, A. Santos 60
4 Desasa, J. Corrêa 57
3—5 Charmante, M. Silva 60
6 Tacema, D. P. Silva 57
7 Glinas, W. Andrade 60
4—8 Hullabaloo, F. Esteves 60
9 Deganha, J. Machado 57
10 Pôrnio Rubia, A. M. Caminha 60

7º PÁREO — às 17,10 horas — 1.400 metros — Cr$ 450.000,00 — (Betting). ks.
1—1 Caruá, D. P. Silva 56
2 Prefix, A. Ricardo 56
2—3 Dominó, M. Silva 56
* Denver, M. Silva ....
4 Le Cuisinier, W. Andrade 56
3—5 Delator, J. Corrêa 56
* Descarté, A. Santos 56
6 Quantilor, J. Portilho 56
4—7 Evreux, F. Pereira F. 56
8 Le Gallon, A. Hodecker 56
* S. Panza, C. A. Sousa 56

8º PÁREO — às 17,45 horas — 1.200 metros — (Variante) — (Betting) — (Areia) — Cr$ 280.000,00. ks.
1—1 Quotidien, A. Machado 56
2 Mackrever, I. Oliveira 54
3 Belo Antônio, M. Andrade 58
2—4 Gororó, M. Silva 56
5 Meu Colega, A. M. Caminha 54
6 Pato Donald, N. Lima 52
3—7 M. Foloriano, J. Alves 58
8 Montalban, J. B. Paulielo 58
9 Guango, J. Corrêa 58
4—10 Hactim, J. G. Silva 56
11 Aguilhão, A. Ramos 58
12 Lord Whisky, C. A. Sousa 55
* P. Albert, Não correrá 56

AMADORES

9º PÁREO — às 18,20 horas — 1.600 metros — (Variante) — (Areia) — Cr$ 260.000,00. ks.
1—1 Kosmos, E. P. Ferreira 60
2 Crystal Park, R. M. Araujo 58
2—3 Hurlingham, I. M. Pereira 58
4 Pinkie, J. Simões 60
3—5 Prince Albert, H. C. Neto 63
6 Platim Não correrá 58
7 Bismuto, J. Stockler 55
4—8 Patinha, J. M. Aragão 61
9 Palpiteiro, E. Menezes 59
* Pato Donald, Não correrá 58

Pomira é bom azar hoje: aprontou 36"

A égua Pômira, que corre o quarto páreo de hoje na condição de grande azar, merece o apoio até certo ponto bastante razoável dos azaristas, pois foi um dos destaques quando dos aprontos para a noturna, tendo marcado 36" exatos na descida dos 600 metros, com visível desenvoltura e bastante contido no arremate pelo F. Meneses.

Também finalizaram seus preparativos com o melhor agrado a égua Ivicema e o sempre prometedor Brevet, êste com 52" para 800 metros, exibindo muitas sobras em todo o curto percurso. Ivicema, guiada pelo Bequinho que levou a melhor confiança nesse ponto, marcou 50" cravados, também nos 800, largando algo contida e só alertada nos últimos 200, arrematando com excelente disposição.

SUAVE

Motorista aprontou suave, largando da seta dos 600 metros. Fagundes não exigiu o seu pilotado, assim valorizando o exercício, realizado em 39" exatos, com firmeza. E Nilópolis, igualmente agradando e também na reta, finalizou assinalando 40" exatos. O pilotado de Laércio Santos agradou pena maneira como se exercitou, deixando antever uma categórica exibição no páreo onde está anotado.

OUTRAS MARCAS

Eis a seguir a relação completa dos aprontos realizados para a noturna de hoje:

1.º PÁREO
ARESTO, A. Santos — 360 em 23"2/5.
ACAPU, J. Machado — 700 em 45"3/5.
ASTOR, I. Oliveira — 600 em 38".

2.º PÁREO
ZOROCA, A. Ramos — 600 em 40".
BLISS, J. Corrêa — 600 em 42".
MAHENDA, A. Machado — 800 em 53".
ROSECLAIR, J. Silva — 700 em 45".
IVICEMA, M. Silva — 800 em 53".

3.º PÁREO
MOTORISTA, J. Fagundes — 600 em 39".
RICMAR, J. Veiga — 360 em 23"1/5.
TEBANO, I. Oliveira — 360 em 24".
CILISLONG, B. Alves — 600 em 40"2/5.

4.º PÁREO
LA CATIRA, A. Santos — 600 em 41"3/5.
BARITONO, F. Maia — 360 em 23"2/5.
NILÓPOLIS, L. Santos — 600 em 40".
CAMINITO, P. Fernandes — 600 em 38"3/5.
SHIFT, J. Fagundes — 360 em 23".
PÔMIRA, F. Meneses — 600 em 36" reta oposta.

5.º PÁREO
DIÓTICO, A. Portilho — 600 em 43".
MOUNT BLANCHE, J. Marinho — 600 em 37"2/5.
OAKS, J. B. Paulielo — 700 em 46".
VIRA-LATA, S. Silva — 600 em 38".
GREY CARINA, C. Morgado — 360 em 23".
BILIE DOVE, P. Lima — 600 em 38".

6.º PÁREO
BREVET, J. Corrêa — 800 em 52".
BAIXIO, A. Santos — 800 em 54".
RAPTO, A. Machado — 600 em 38".

7.º PÁREO
POESIA, J. Machado — 360 em 23"2/5.
ZÉ ARANHA, J. Tinoco — 360 em 23".
MILANO, A. M. Caminha — 700 em 46".

Suspenso o jóquei de Snow Crown: SP

O jóquei Manuel de Santis, que pilotou o cavalo Snow Crown, quando da vitória obtida pelo parelheiro argentino, domingo, disputando o Grande Prêmio "São Paulo", foi suspenso pela Comissão de Turfe do Jóquei Clube de São Paulo. A penalidade foi fixada em duas semanas e teve como razão o "partido" que aplicou em Quibor, justamente nos metros finais da importante carreira do turfe bandeirante.

A suspensão foi justa e os comissários de corridas poderiam ter aumentado o período de inatividade impôsta a De Santos, caso o bridão Juan Marchant, que conduziu o segundo colocado, tivesse oficializado suas queixas perante a Comissão de Turfe, o que não chegou a acontecer, pois Marchant, não obstante ter comentado com amigos e colegas o desvio maldoso do jóquei ganhador, preferiu calar e não foi adiante nas críticas feitas logo depois do páreo.

TAMBÉM NA "CÊRCA"

Além do forasteiro, De Santis, foram também punidos pela Comissão de Turfe, Roberto Martinez, J. R. Olguin, J. O. Souza e o líder da estatística João M. Amorim, todos acusados de terem prejudicado os competidores êste último na condução de Jambélia, e o punido até o dia 2 de junho próximo. E para explicar a diversidade de atuações do animal Feitol, estão sendo chamados o jóquei Mário Padial, que dirigiu há duas semanas o citado animal, quando atuou fracamente, e o treinador Daniel Enriques.

Nossos informes para hoje na Gávea

1.º PÁREO — 1.200 METROS — ÀS 20,30 HORAS — RECORDE: CABINE, 72"4/5 — CR$ 280.000,00

Animais · Jóqueis · Pêso	Treinadores	Possibilidades	Performances	Tempo
1—1 Aresto, A. Santos 56	M. Almeida	Tinindo. Chance certa	5º Rumboso — R. Orion	1.400 88"1/5 AL
2—2 Red Orion, J. Veiga 54	J. Attianesi	Bem na turma. Na conta	2º Rumboso — Garra	1.400 88"1/5 AL
3—3 Good Fellow, A. Barroso 52	A. P. Silva	Volta bem no percurso	5º Gloucester — Q. Boy	1.000 61"2/5 AL
4 Challenge, P. Alves 52	O. M. Fernandes	Baleado. Não gostamos	8º Arguapo — Acaso	1.500 95"2/5 AL
4—5 Acapu, J. Machado 50	R. Tripodi	Pode conseguir algo	4º Garra — Rumboso	1.500 95"2/5 AL
6 Astor, I. Oliveira 50	O. Rosa	Com êste pêso é bom azar	1º Hartim — D. Karadagian	1.000 62"3/5 NL

2.º PÁREO — 1.300 METROS — ÀS 21,00 HORAS — RECORDE: ESTRILO, 79"2/5 — CR$ 330.000,00

Animais · Jóqueis · Pêso	Treinadores	Possibilidades	Performances	Tempo
1—1 Madame Buterfly, A. Portilho. 58	J. Araujo	Turma boa. Chance	6º P. Rubia — Inara	1.500 95"2/5 NL
2 Abrideira, A. Santos 58	A. Sousa	Pode repetir com pule alta	1º Bela Boa — B.B.C.	1.200 79" AP
2—3 Zoroca, A. Ramos 54	P. Morgado	Anda na fila para vencer	2º Ira — Kum	1.200 76" NL
4 New Farrapa, S. M. Cruz .. 54	M. Mendes	Carreira difícil. Placê	6º Preciosa — Zoroca	1.300 94"2/5 AP
3—5 Bliss, J. Corrêa 58	M. Sousa	Volta bem trabalhada	3º Gala — M. Butterfly	1.500 95"4/5 NL
6 Mahendra, A. Machado 54	M. Sales	Turma mais forte agora	1º Zé Aranha — Rissolto	1.500 98" AL
4—7 Roseclair, J. Silva 54	C. Ferreira	Um placê bem viável	2º My Reine — Abrideira	1.500 98"2/5 AP
8 Ivicema, M. Silva 58	F. Abreu	Chance para pule alta	5º Iberius — Rover	1.400 89"4/5 AP

3.º PÁREO — 1.000 METROS — ÀS 21,30 HORAS — RECORDE: BLAMELESS, 60"3/5 — CR$ 380.000,00

Animais · Jóqueis · Pêso	Treinadores	Possibilidades	Performances	Tempo
1—1 Motorista, J. Fagundes 57	R. Barbosa	Retorna em carreira fraca	4º Beaut Boy — Coyote	1.200 88"2/5 AU
2 Meta, J. Graça 55	O. Rosa	Até agora não animou	11º Cunco — Tetti	1.200 79"1/5 AP
2—3 Ana Bata, J. B. Paulielo 55	C. Gomes	Estréia com chance	ESTREANTE	
4 Riomar, J. Veiga 57	R. Oliveira	Corre pouco. Risquem	8º Cianeia — Black Fox	1.500 99"4/5 AP
3—5 Tébano, I. Oliveira 57	A. V. Neves	Até agora não animou	7º Cunco — Tetti	1.200 79"1/5 AP
6 Cunco, excluído 57	——	Excluído	——	——
4—7 Vovô Maciel, não correrá 57	——	Não corre	——	——
8 Cilislong (*), B. Alves 55	O. M. Fernandes	Um placê dos melhores	3º Cianeia — Black Fox	1.500 99"4/5 AP
9 Arassu, J. Julião 57	A. Milano	Corre pouco. Risquem	10º Cunco — Tetti	1.200 79"1/5 AP

4.º PÁREO — 1.500 METROS — ÀS 22,00 HORAS — RECORDE: TIRAFOGO, 91"4/5 — CR$ 260.000,00

Animais · Jóqueis · Pêso	Treinadores	Possibilidades	Performances	Tempo
1—1 Belo Hoffman, J. Machado .. 56	R. Silva	Uma das fôrças	3º P. Donald — La Catira	1.300 85"1/5 NL
2 O. K., I. Oliveira 58	J. O. Lourenço	Melhorando sempre. Ôlho	3º La Catira — Baritono	1.400 94" AP
3 Meu Chefe, A. Ramos 58	E. Caminha	Corre pouco. Não gostamos	6º Pelega — Baritono	1.200 79"4/5 AP
2—4 La Catira, A. Santos 56	R. Tripodi	Seguiu bem. Chance	3º Pelega — Baritono	1.200 79"4/5 AP
* Baritino, F. Maia 58	——	Uma ajuda das melhores	2º Pelega — Baritono	1.200 79"4/5 AP
5 Pelega, excluída 56	R. Tripodi	Excluída	——	——
3—6 Nilópolis, L. Santos 58	I. Pinheiro	Levado na certa. Cuidado	2º Pé de Grilo — Questus	1.200 77"4/5 NP
7 Caminito, P. Fernandes 58	V. Alves	Até agora não animou	14º Argot — Quatrocentão	1.300 78"4/5 GL
8 Miss Vasco, M. Henrique 52	F. Madalena	Corre pouco. Não gostamos	4º La Catira — Baritono	1.400 94" AP
9 Euclídia, L. Carvalho 56	R. Costa	Serve para os azaristas	7º La Catira — Baritono	1.400 94" AP
4—10 Shift, J. Fagundes 58	A. Correia	Folgando pode dar susto	8º P. Donald — La Catira	1.300 85"1/5 NL
11 Eulucel, E. Furquim 58	J. Vasconcelos	Não está no páreo	8º Pelega — Baritono	1.200 79"4/5 AP
12 Morungava, E. Fraga 52	C. Morgado	Chance apenas regular	6º Bomardonita — F. Kitten	1.300 79"2/5 NL
13 Pômira, F. Menezes 56	A. V. Neves	Bonita mas correndo pouco	5º Pelega — Baritono	1.200 79"4/5 AP

5.º PÁREO — 1.200 METROS — ÀS 22,35 HORAS — RECORDE: CABINE, 72"4/5 — CR$ 330.000,00 — BETTING

Animais · Jóqueis · Pêso	Treinadores	Possibilidades	Performances	Tempo
1—1 Greinado, D. Moreira 58	G. Morgado	Volta com segura chance	4º Milano — Mehari	1.300 84"1/5 NP
2 Juaçu, J. Santos 58	M. F. Neves	Anda prometendo	7º Nurce — Palhaço	1.000 65"1/5 NP
3 Tetela, A. Azevedo 56	E. Coutinho	Volta com chance regular	9º Bomarcurna — Ocrema	1.300 79"4/5 GL
2—4 Diótico, A. Portilho 58	J. Araujo	Tinindo. Pode repetir	1º Befa — P. Diver	1.400 95"2/5 AP
5 Mehari, A. Ramos 58	C. I. P. Nunes	Na conta. Inimigo certo	4º Nurce — Palhaço	1.000 65"1/5 NP
6 Mount Blanche, J. Marinho .. 58	M. Sales	Sempre falado e nada	9º Palhaco — Mehari	1.000 63"2/5 NL
3—7 Rio Tigre, A. Barroso 58	A. Morales	Mais firme. Vai figurar	6º Good Time — Juaçu	1.300 86"3/5 NL
8 Oaks, J. B. Paulielo 58	R. Morgado	Portador de alguma fé	4º Confetti Azul — Oligarca	1.200 77"1/5 AL
9 Hervê, J. Veiga 58	P. Campos	No placê pode aparecer	1º G. Lorena — Finese	1.300 84"1/5 NP
4-10 Vira-Lata, S. Silva 58	M. Canejo	Na conta. Grande nome	6º Nurce — Palhaço	1.000 65"1/5 NP
11 Grey Carina, C. Morgado 56	C. Morgado	Estréia com alguma chance	ESTREANTE	
12 Tio Américo, A. M. Caminha. 58	Z. Guedes	No placê pode aparecer	9º D. Artigas — Kochilo	1.500 98" AP
13 Bilie Dove, P. Lima 56	J. Mesquita	Não está no páreo	7º Confetti Azul — Oligarca	1.200 77"1/5 AL

6.º PÁREO — 1.500 METROS — ÀS 23,10 HORAS — RECORDE: TIRAFOGO, 91"4/5 — CR$ 330.000,00 — BETTING

Animais · Jóqueis · Pêso	Treinadores	Possibilidades	Performances	Tempo
1—1 Brevet, J. Corrêa 58	J. L. Pedrosa	Volta bem trabalhada	2º Pingojinho — Mar Verde	1.600 103" AU
* Baixio, A. Santos 58	M. Almeida	Vai ajudar bastante	2º Beaujolais — Rapto	1.300 82"2/5 AL
2—2 Don Sérgio, L. Carvalho 50	M. Araujo	Chance muito segura	9º Baixio — Lagamar	1.400 90" AL
3 Rapto, A. Machado 58	O. Coutinho	Folgando pode dar susto	3º Beaujolais — Baixio	1.300 82"2/5 AL
3—4 Colo-Colo, L. Santos 54	J. Piotto	Portador de muita fé	4º Baixio — Lagamar	1.400 90" AL
5 Anavion, M. Silva 58	V. Alves	Retorna firme. Perigoso	10º Retilíneo — Raio	1.400 88"2/5 AP
6 Navarone, I. Sousa 58	E. M. Oliveira	Malucão. Pode surpreender	9º Notário — Prestige	1.500 75" AL
4—7 Gangster, A. Azevedo 58	E. Coutinho	Anda muito bem. Inimigo	3º B. Pampas — D. Branco	1.300 65"1/5 AP
8 Ostrich, F. Esteves 54	H. Sousa	Estréia com chance regular	ESTREANTE	
9 Don Artigas, C. Morgado 54	G. Morgado	Pode repetir com pule alta	1º Kochilo — Miracle	1.500 98" AP

7.º PÁREO — 1.200 METROS — ÀS 23,45 HORAS — RECORDE: CABINE, 72"4/5 — CR$ 330.000,00 — BETTING

Animais · Jóqueis · Pêso	Treinadores	Possibilidades	Performances	Tempo
1—1 Precipitation, J. Santos 58	J. Araujo	Retorna com chance na turma	ESTREANTE	
2 Roberta, J. Veiga 56	J. Attianesi	Tinindo. Não valeu a ultima	7º Reussite — Poesia	1.300 83"2/5 NU
2—3 Kochilo, A. Ramos 58	M. Canejo	Está na conta para vencer	2º Rayon — Zé Aranha	1.400 93"2/5 AP
4 Cadete Orion, J. Barros 58	R. Rosa	Não anda correndo nada	11º Rayon — Kochilo	1.400 93"2/5 AP
5 Poesia, J. Machado 56	V. Costa	Sempre um bom placê	4º Linharense — G. Tima	1.200 76" AL
3—6 Bozé, W. Andrade 58	P. Campos	Pode vencer com pule alta	11º Don Artigas — Kochilo	1.500 98" AP
7 Lord Nélson, L. Santos 58	R. Barbosa	Volta bem trabalhado	8º Bob Leo — P. Rogério	1.500 95"3/5 NL
8 Borneio, não correrá 58	——	Não corre	——	——
4—9 Zé Aranha, J. Tinoco 58	J. Tinoco	Anda prometendo. Cuidado	3º Rayon — Kochilo	1.400 98"2/5 AP
10 Milano, A. M. Caminha 58	R. Tripodi	Anda mais firme. Pule alta	1º Mehari — Oaks	1.300 84"1/5 NM
11 Blanchette, G. Sancho 56	C. Ferreira	Pode pretender algo	2º Valaska — G. Princesa	1.200 73"2/5 AC

Doenças e operações dos olhos
DR. ADERBAL ALVES
AV FRANKLIN ROOSEVELT 84 — Grupo 204
Segundas quartas e sextas das 13 às 19 horas
Tel.: 52-0200 — Res.: 57-8539

CLÍNICA MÉDICO-CIRÚRGICA DO
DR. AMÉRICO CAPARICA
Consultório: Rua Visconde do Rio Branco 31 (Elevador) — telefone: 42-2056 — Diàriamente das 15 às 18 horas.
Residência: Rua Gonçalves Crespo 364 — 2º andar — Apartamento n. 201 — Telefone: 28-0263

ADVOGADOS
Sebastião José França dos Anjos — Luis Lyra — Rafael França dos Anjos — Alij Palis — Anna Maria Vivacqua
Rua Senador Dantas 117 grupos 1.431/3 (Tel. 52-3372)
RIO DE JANEIRO
Ayrton Carvalho Junqueira
Superquadra 303 Bloco 5/201 (Tel 2-8691) — BRASÍLIA

ANO XXXV — Rio de Janeiro, quinta-feira, 7 de maio de 1964 — N.º 11.083

* Fundador: J. E. DE MACEDO SOARES *

Diario Carioca

* O MÁXIMO DE JORNAL NO MÍNIMO DE ESPAÇO *

ASPI: POVO SÓ VIVE PARA PAGAR CASA

Afirmando que "no Brasil o homem só vive para pagar aluguel de cassa", o presidente do Conselho Fiscal da ASPI, sr. Pedro Rôxo, acrescentou que é "óbvio que uma lei de inquilinato necessite de profundos conhecimentos de sociologia e, ao mesmo tempo, de ordem jurídica", para então concluir suas impressões com a pergunta: "como pode uma lei de inquilinato ser organizada sòmente por uma comissão de economistas, que olha, ùnicamente, para à cifra do lucro?"

A propósito, ainda informou, que o problema do inquilino sòmente será resolvido com à realização urgente da reforma urbana e com à criação de um Ministério da Habitação. Aludiu, também, ao fato de que, na Guanabara, diàriamente, são consumidos cêrca de 250 mil litros de cachaça "podendo-se retirar impostos de tais coisas inúteis, além de outros artigos de luxo, para correta aplicação aos problemas mais necessitados, como o que agrava o inquilino" — finalizou.

RELAÇÃO DE IMÓVEIS

O DIARIO CARIOCA, juntamente com a ASPI, publica mais uma relação de imóveis vagos que vão abaixo discriminados devendo ser alugados, caso estejam desocupados há mais de 30 dias, conforme determina a lei do inquilinato, ainda em pleno vigor:

Apartamento — Marquês Abrantes, 168, qto., sala, dep., vêr e tratar pelo tel. 25-2000.

Apartamento — Rua Rui Barbosa, 532, ap. 1301. Vêr e tratar com Augusto, tel. 57-1179.

Apartamento — Rua Paissandu, sala qto. conj. Tratar tel. 52-8166. Horário das 8,30 às 18 horas.

Apartamento — Sala, 3 qtos., dep., int., telefones: 52-7636, 52-7537 e ......
42-5982.

Apartamento — Sala, qto. chaves porteiro. Tratar com Jorge, telefone: 36-4526.

Salão — Marquês Abrantes, tel. 46-5426.

Apartamento — Sala, saleta, 2 qtos., dep., Rua Laranjeiras 430, ap. 803. Vêr e tratar no local até 16 hs.

Apartamento — 3 qtos., sala, etc., Deodoro, telefone 32-7178, sr. Mirabeaux.

Apartamento — Senador Vergueiro, 80, ap. 1106, 2 qtos., sala, dep.. Chaves porteiro tel. 52-6623.

Apartamento — Rua General Glicério, 163. Vêr das 16 horas em diante.

Apartamento — Rua Artur Bernardes, 48, aps. 401 e 403, sala, 2 e 1 quarto. Chaves porteiro.

Apartamento — Sala, 2 ts., jar. inverno dep., móveis cortinas etc. Rua Marquês de Paraná 128, apto. 1206. Tratar com Paulo, telefone: 25-4096.

Apartamento — Machado de Assis 79 qto., saleta, coz.. Tratar em frente, loja com Jairo.

Apartamento — 2 qtos., sala dep. Rua Laranjeiras, 32, ap. 201. Tratar telefone: 57-1734.

Apartamentos Vazios — Rua São Clemente, 433. Vêr no local. Tratar com F. B. de Andrade. Telefone: 52-9827.

Apartamento — Sala, qto. dep. Botafogo, telefone: 57-9619.

Apartamento - Praia Botafogo, Sala, qto. conj. Tratar telefones: 52-5225 e ... 52-6698.

Apartamento — Rua Alvaro Ramos, 217, ap. 301, 2 qtos., sala, grande, dep.. Chaves Luis Babo, telefone: 31-2851.

Apartamento — Sala, 2 qtos. dep. Ve Rua Voluntários da Pátria, 88. Tratar tel. 42-7987.

Apartamento — Praia Botafogo, 460, ap. 138. Tratar Rua Mexico, 41, loja.

Apartamento — 2 qtos., sala, dep.. Rua Assunção, 450, b 2, ap. 424.

Apartamento Duplex — Qto., 2 salas, dep., Rua Senador Vergueiro, 6, ap. 304, tel. 43-8100.

Casas — General Severiano 183-A, vêr no local e tratar Rua do Carmo, 71, 2º andar, sala 201.

Apartamento — Botafogo, tel. 32-7807.

Apartamento — Rua Rodrigo Brito, 3, ap. 101, sala, 2 qtos. dep. Vêr no local e tratar das 8 às 12 hs.

Apartamento — Rua Voluntários da Pátria, 2 salas, 3 qtos., varanda, dep. Tratar, telefones: 52-5225 e ... 52-6698.

Casa — 2 pavimentos, 2 salas, 3 qtos., outra sala, 3 qtos. etc.. Vêr e tratar Rua Paulo Barreto, 57, depois das 12 horas com o proprietário.

Casa - Rua S. João Batista, 41, c/6, 2 qtos., sala, quintal, etc., tel. 36-5069 com Loureiro.

Apartamento — Praia Botafogo, 428, ap. 506, saleta, sala, qto. dep., telefones: 26-2645, 37-2457, 25-8389 e 22-9389.

Apartamento — Sala, 2 qtos.. dep. outro, saleta, 2 qtos. coz., garagem, telefone: 26-0807.

Apartamento — Quarto, sala conj. ao lado Cine Opera, tratar proprietário, Praia Botafogo, 356, apto. 952, inf., no ap. 953.

Apartamento — Marquês Abrantes, 107, ap. 102, sala, 3 qtos., dep.. Tratar Ster Modas, Senador Vergueiro, 123.

Apartamento — Quarto, coz., banh.. Av. Atlântica, tel. 52-4455.

Apartamento — Avenida Atlântica, 2536, ap. 204. Sala jard. inverno, 3 qtos., dep. Vêr no local com Miguel e tratar proprietário, sr. Carvalho, ou sr. Osvaldo na Rua dos Andradas, 26, loja.

Apartamento — Quarto, sala, coz., área, telefone: 57-0039, sr. Jonhy.

Apartamento — 2 qtos., sala, dep., Rua Raimundo Correia, 34, ap. 302. Tratar tel. 22-8540, segunda-feira.

Apartamento — Sta. Clara, 308, ap. 207, qto., sala, tratar tel. 46-0290.

Apartamento — Av. N. S. Copacabana 542, apto. 1102, 2 salas, área, jardim inv., tels.: 36-6913 ou 22-5827. Vêr das 8 às 10 horas e das 20 horas em diante.

Apartamento — Rua Domingos Ferreira 149, apto. 806, 2 salas, 2 qtos., dep., Garagem Vêr no local e tratar tel. 22 5827.

Apartamento — Sala, qto., dep., Rua Domingos Ferreira, 63, ap. 706. Vêr das 10 às 12 horas. Tratar com Assad tel. 22-9288.

Apartamento — Quarto, sala, coz. Rua Barata Ribeiro 668, ap. 508, telefone: 27-9671.

Apartamento — Sala, qto. conj. Av. Copacabana, tratar na C. L. C., telefone: 31-1999.

Apartamento — Rua Buchões Carvalho, 527, apto. 1004, 2 qtos., dep., vêr no local, tel. 42-5554, com Hamilton.

Apartamento — Salão, 2 qtos. dep. tel. 32-2803.

Apartamento — Rua Júlio Castilho, 35, ap. 811 e 1105, Sala, qto. conj.. Tratar, tels. 32-3638 e 42-0875.

Apartamento — Sala, qto. tel. 52-9619.

Apartamento - Av. Copacabana, 208, ap. 201, fundos, sala, 2 qtos., armários, área, etc.. Tratar telefone: 22-6405 das 9 às 18 horas com o sr. Formiga. Chaves porteiro.

Apartamento — Sala, qto. Rua Júlio Castilho, 35, ap. 306, tel. 22-8441.

Colégio Militar: 75 anos

Com um toque de alvorada executado pela Banda de Clarins do Regimento de Cavalaria de Guardas, o Colégio Militar do Rio de Janeiro, abriu assim, as comemorações do seu 75.º aniversário de fundação, na manhã de ontem, com o comparecimento de altas autoridades civis e militares, além de ex-alunos. O comandante do Colégio Militar gen. Milton O'Reilly, organizou vários comitês de recepção, que acompanharam os visitantes. Durante todo o dia de ontem foram realizadas várias cerimônias, inclusive, missa para os católicos e cultos para os evangélicos, sendo ainda colocada no busto de Tomás Coelho fundador daquele colégio, palmas de flôres. À noite, as festividades do 75.º aniversário do CM, foram encerradas com a apresentação da peça de Ariano Suassuna, "O Auto da Compadecida". Na foto, um aspecto da sessão solene efetuada pela Sociedade Literária do Colégio Militar.

Frente fria voltará

O Serviço de Meteorologia anunciou o afastamento total da frente fria, da Guanabara, informando que a mesma já se encontra nas proximidades da Bahia, enquanto nova frente fria se forma no Sul de Mato Grosso, deslocando-se até São Paulo.

O tempo no decorrer do dia de hoje — segundo o S. M. — deverá se instabilizar, com a temperatura permanecendo estável, baixando à noite, como vem acontecendo nos últimos dias. Ontem na Gávea, os termômetros marcaram 6 graus.

Cortes

Enquanto o Serviço de Meteorologia anuncia a instabilidade para hoje, podendo se prolongar até o final da semana, a Coordenação de Racionamento decidiu manter-se na expectativa até a próxima segunda-feira, quando deverá haver nova reunião. Na oportunidade os técnicos da Rio-Light farão pronunciamento a respeito da situação energética da Guanabara, podendo ser exigida a volta dos cortes, uma vez que a lei do racionamento não vem sendo cumprida, com várias infrações sendo registradas.

As previsões são pessimistas devido ao agravamento que vem se registrando nas áreas dos mananciais abastecedores de energia à Guanabara pois tanto Lajes como Paraíba acusam deficit em seus reservatórios.

Desagravo do reitor foi feito pelos funcionários da UB

A quase totalidade de funcionários da Universidade do Brasil homenagearam o reitor Pedro Calmon, em desagravo as acusações e pedidos de intervenção naquela instituição universitária.

Em nome dos homenageantes falou a sra. Ruth Barcelos que afirmou o "grande desejo dos funcionários da Universidade de ver o reitor Pedro Calmon a frente dos destinos da instituição". O reitor, agradeceu com breves palavras, acentuando a nobreza do ato dos funcionários, frisando: "o país foi invadido por uma onda que envolve homens e instituições".

HOMENAGEM

Centenas de funcionários da Universidade do Brasil invadiram o gabinete do reitor Pedro Calmon, na Reitoria, e prestaram-lhe significativa homenagem, em desagravo às acusações que lhe estão sendo dirigidas e aos constantes pedidos de intervenção naquela instituição.

A sra. Ruth Barcelos falando em nome dos funcionários, disse: "Admiramos a qualidade e o caráter do reitor Pedro Calmon, pois é um homem que se devota à Universidade e à causa pública, dirigindo com espírito elevado, sem qualquer perseguição a quem quer que seja. Desejamos, neste momento, expressar o que nossos corações sentem, com as injustiças que estão sendo assacadas contra o nosso reitor".

Nobreza

Agradecendo as palavras dos funcionários o reitor Pedro Calmon frisou que "não se pode culpar ninguém pela onda que invadiu o país, envolvendo homens e instituições, pois a revolução veio para devolver a tranquilidade que poderá ser recuperada sem perseguições e expurgos".

Concluindo, o "magnífico" — como é chamado por todos — discorrendo sôbre sua vida pública, afirmou: "Subi na carreira de professor através de concursos públicos de provas e títulos, e não estou magoado pelas acusações que me estão sendo dirigidas".

Presidente do IAPM acusa: casas de saúde não querem cooperar

"O IAPM tem débitos apreciáveis para com as Casas de Saúde, como o Sanatório Rio de Janeiro, Hospital Espírita Pedro Alcântara, Sanatório Santa Alexandrina e Sanatório Santa Teresa, débitos êsses que serão solvidos logo que haja disponibilidade financeira. Se não fôr possível pagar êsses débitos de uma vez só, serão pagos parceladamente.

E' preciso que os dirigentes dessas Casas de Saúde compreendam as dificuldades financeiras do IAPM, que tem compromissos mensais com pensionistas, aposentados e funcionários, espalhados pelo Brasil afora, da ordem de Cr$ 1.916 milhões, e, que, por isso, não pode nem deve preterir êsses necessitados, em favor de casas comerciais", disse à reportagem o professor Paulino Inácio Jacques, presidente do IAPM.

Aliás, a atual administração já pagou Cr$ 6.050.590,00 ao Sanatório Rio de Janeiro, ... Cr$ 3.832.081,00 ao Hospital Espírita Pedro Alcântara, ... Cr$ 3.406.889,00 ao Sanatório Santa Alexandrina e .... Cr$ 2.225.383,00 ao Sanatório Santa Teresa, demonstrando o seu firme propósito de solver os compromissos da administração anterior, aduziu o presidente dessa Autarquia.

Recusam doentes

"O que não é compreensível é que certas Casas de Saúde, como o Hospital Espírita Pedro Alcântara, se recusem a receber nossos doentes porque não recebem as suas contas em atraso, mas alegando oficialmente que não tem vaga. Essa atitude importa em falta de colaboração com uma instituição de previdência social, como o IAPM, que com os benefícios e serviços que distribui em todo o país, concorre de modo efetivo para que a Revolução realize os seus altos intentos de assegurar a paz social em todos os recantos do território nacional", frisou mais o professor Paulino Jacques.

Sentido humano

"Tal atitude obriga a atual administração a lançar mão de medidas de emergência, a fim de não deixar doentes mentais soltos nas ruas, como a internação a título precário noutras Casas de Saúde mais compreensivas e humanas, ad-referendum das autoridades superiores. Seria cruel permitir que doentes mentais ficassem entregues aos seus próprios impulsos doentios, ameaçando a tranquilidade e a segurança públicas, sem a necessária e inadiável internação hospitalar".

Requisição

"Demais, convém não esquecer que, estando o país em estado de "comoção intestina grave", por fôrça do Ato Institucional, pode o poder público requisitar quaisquer serviços, inclusive a internação hospitalar, com base no art. 141, parágrafo 16, da Constituição Federal e leis complementares. Não hesitarei em solicitar as providências adequadas às autoridades superiores, se a tanto fôr levado pela incompreensão e falta de colaboração das mencionadas Casas de Saúde", concluiu o presidente do Instituto dos Marítimos.

Reuniu-se ontem o CD da Sunab com a imprensa barrada

Foi convocada e realizada, ontem, reunião do Conselho Deliberativo da SUNAB, no salão nobre do Banco do Brasil, a portas fechadas, sendo inclusive barrada tôda a imprensa.

O superintendente da SUNAB, sr. Arnaldo Taveira, que estêve em Brasília a chamado do presidente Castelo Branco, convocou àquela reunião, logo após a sua chegada.

ASSUNTOS

A reunião, que se prolongou por quase duas horas, segundo as informações distribuídas mais tarde, pelo serviço de divulgação da SUNAB, tratou apenas de referendar preços de trigo, em todo o território nacional, e a portaria publicada no Diário Oficial, do dia 30 passado, que congela o preço dos medicamentos em todo o país. Quanto ao encontro que teve com o presidente Castelo Branco, disse o superintendente da SUNAB que tratou apenas de assuntos administrativos.

Fiscalização

Falando à imprensa, o sr. Wilson Farias, delegado regional da SUNAB, declarou que a fiscalização dos preços dos remédios ainda não pode ser efetuada por não possuirem as farmácias os catálogos de preços dos laboratórios, sendo difícil, portanto, uma fiscalização honesta.

Preços sobem

Enquanto a SUNAB faz portarias e alega dificuldades de fiscalização, os preços de todos os gêneros sobem astronômicamente, não sabendo o povo onde encontrar meios para sobreviver. Em um levantamento feito na feira-livre, no bairro do Estácio, a reportagem apurou que, em sua maioria, todos os gêneros aumentaram de uma semana para outra. Eis alguns preços levantados: alface, que na semana passada custava Cr$ 40,00 por pé, ontem era de Cr$ 60,00; tomate, de Cr$ 220,00 por quilo, passou para Cr$ 260,00; batata, que estava entre Cr$ 40/120,00, passou para Cr$ 85/180,00; a laranja bahia de Cr$ 280,00 foi para Cr$ Cr$ 320,00; a laranja-lima, de Cr$ 200,00 está por Cr$ 250,00 a dúzia, isto sem falar nos aumentos absurdos que sofreram as massas, queijos e óleos.

PAGAMENTO DE VIÚVAS E APOSENTADOS NO PÔRTO

Segundo informações da Seção de Assistência Social da Administração di Pôrto do Rio de Janeiro, será efetuado hoje naquela Autarquia, o pagamento às viúvas e aos aposentados.

Geradores para GB chegaram

Chegou à Guanabara no dia 1º, às três horas, atracando dia 2, no Armazém 5 do Pôrto do Rio, o "Lóide Brasil", trazendo, entre outras coisas a primeira partida de geradores encomendados pelo govêrno da Guanabara.

Após a descarga normal no Armazém, o cargueiro será transferido para o Pier Mauá, onde serão descarregados os componentes dos geradores, não estando prevista a data da operação tendo em vista as dificuldades.

O Guanabara" que traz o complemento dos geradores encomendados, ainda não tem data prevista de chegada.

PM comemora 155.º anos

Com alvorada festiva, às 6 horas, a Polícia Militar da Guanabara inicia, hoje, as comemorações pela passagem de seu 155.º aniversário de criação. Durante tôda a semana e até o próximo dia 13, será cumprido um vasto programa que compreenderá solenidades cívico-militares, atos religiosos, inaugurações de importantes melhoramentos, exposições e competições esportivas. Os festejos culminarão no Regimento de Cavalaria "Caetano de Faria", com um programa de demonstrações pelos "Cosme e Damião" e os cães amestrados da corporação (foto).

Confiança

Em entrevista exclusiva ao DC, o sr. Pedro Morand, afirmou que confia plenamente no govêrno atual, e que isto soerguerá a Cia. Nacional de Navegação Costeira.

Confiança no nôvo govêrno nos fará soerguer a Costeira

A confiança que existe no nôvo govêrno nos coloca em condições bem melhores para trabalhar, no sentido de soerguer a Costeira e a cabotagem, disse em entrevista concedida ao DIARIO CARIOCA, o engenheiro Pedro Morand, da Cia. Nacional de Navegação Costeira.

Afirmou também, aquêle superintendente, que foi constituída uma comissão para investigar as atividades subversivas dos funcionários, apoiado no Ato Institucional, que eliminará todos os elementos considerados nocivos à coletividade.

MAIOR INCREMENTO

Perguntado quais as medidas que tomaria para incrementar mais as viagens marítimas, disse-nos o sr. Pedro Morand que até o fim de julho manterá a linha de passageiros entre Santos e Fortaleza, com a frequência de duas viagens por mês, neste trecho que tem maior demanda de passageiros. Afirmou ainda que é programa, a partir de agôsto, fazer uma linha regular com dois navios entre Rio Grande do Sul e Belém, com regularidade de horários, antes mantendo também duas viagens por mês para o Norte e Sul do país. Isto, aliás, já está programado.

Navios cargueiros

Quanto aos navios cargueiros, disse que dispõe apenas, de oito navios dos trinta que a Costeira possui. Dos 22 restantes, 12 estão parados para reparos no estaleiro e 8 estão com os seus períodos de vistorias esgotados, devendo ser parados êste ano para os reparos necessários. Até o fim do ano, espera o superintendente ter todos os navios em tráfego.

Contenção de despesas

Como medidas para conter despesas, comunicou-nos que diminuiu as guarnições dos navios de passageiros tipo "Princesa" e limitou os serviços considerados extraordinários ao mínimo possível. Além dos contratos cancelados de publicidade, considerou a medida de maior alcance para a economia da emprêsa a criação de uma comissão que entrará em contato com os representantes do IAPM para estudar uma fórmula para diminuir as despesas decorrentes do afastamento dos servidores por licença e outras causas. Como medida de economia, suspendeu também a linha de navegação para Buenos Aires, que era deficitária.

Deficit dos navios de luxo

Para diminuir o deficit dos navios de luxo, pertencentes à Costeira, afirmou-nos que já tomou as medidas necessárias, fazendo melhorar os serviços realizados nos mesmos. Disse-nos que em todo o mundo os navios de passageiros são deficitários e, quando explorados por particulares, são subvencionados pelos governos.

Tarifas

Ao contrário do que muita gente pensa, as tarifas de navios são baixas, bem mais baixas que do aviões. Como exemplo, citou os preços de passagens para Buenos Aires, em classe de luxo, que custa sòmente Cr$ 70.900,00, em cabina de dois leitos e banheiro privativo. A passagem Rio-Belém custa Cr$ 82.800,00, em classe de luxo, em camarote com três lugares. Além disso, o navio dispensa hotel, que exige pagamento de diária com refeição à parte. No navio se oferece tudo isto pelo preço da passagem.

Costeira, Lóide e Marinha Mercante

Indagado se conhecia um plano que pretendia juntar a Costeira ao Lóide e à Comissão de Marinha Mercante, disse-nos que êste plano está em estudo, mas que a tendência é a especialização, isto é, a Costeira ficará com a navegação de cabotagem, o Lóide com a navegação externa e os estaleiros funcionarão como uma única emprêsa.

Mais afetado

Finalizando, disse o sr. Pedro Morand que o setor marítimo precisa de uma atenção especial do nôvo govêrno, porque foi o setor mais afetado pela atividade subversiva, e frisou: "E' necessário material para se corrigir alguns defeitos, que o govêrno inverta certo capital para pagamentos atrasados e recuperarmos a nossa frota que hoje atua sòmente com 50% da sua possibilidade". Continuando, disse que "a questão capital dos transportes marítimos é a portuária que no ano passado nos obrigou a ter uma média operacional de apenas 20%; os outros 80% nos foram roubados em operações de carga ou aguardando atracação". Afirmou que isto provocou uma queda impressionante nos transportes marítimos, porque os embarcadores tinham receio de enviar suas cargas por êste meio de transporte, em virtude da demora longa na entrega de suas mercadorias. Citou que em 1958 a Costeira carregou 825 milhões de toneladas, caindo pelo motivo acima, em 1963, para sòmente 261 milhões de toneladas.

Nova lei para os inquilinos sai até o fim do mês

Foi constituída a Comissão Especial de técnicos e economistas, criada pelo Conselho Nacional de Economia para elaborar até o fim do mês, o anteprojeto de uma nova Lei do Inquilinato.

O anteprojeto será submetido ao presidente da República e ao Congresso Nacional, a tempo de substituir a lei em vigor, cuja vigência terminará a 30 de junho.

COMISSÃO

A Comissão, como segunda parte do seu programa de trabalho, elaborará um plano destinado a solucionar a crise habitacional do Brasil, com indicação de recursos públicos e privados a serem mobilizados.

Por indicação do seu presidente, conselheiro Fernando Gasparian, e aprovação unânime do Plenário do CNE, a Comissão ficou assim constituída: Vice-presidente, conselheiro Antônio Horácio; membros economistas João Paulo de Almeida Magalhães ou Mário Henrique Simonsen, Windsor Natal, diretor da Divisão da CNE), engenheiro Félix Martins de Almeida e ainda o senhor Francisco Pedro Lúcio Cavalcanti.